Digitized by Google

74. C. 105.

MENTEM ALIT ET EXCOLIT

K.K. HOFBIBLIOTHEK
ÖSTERR. NATIONALBIBLIOTHEK

74. C. 105

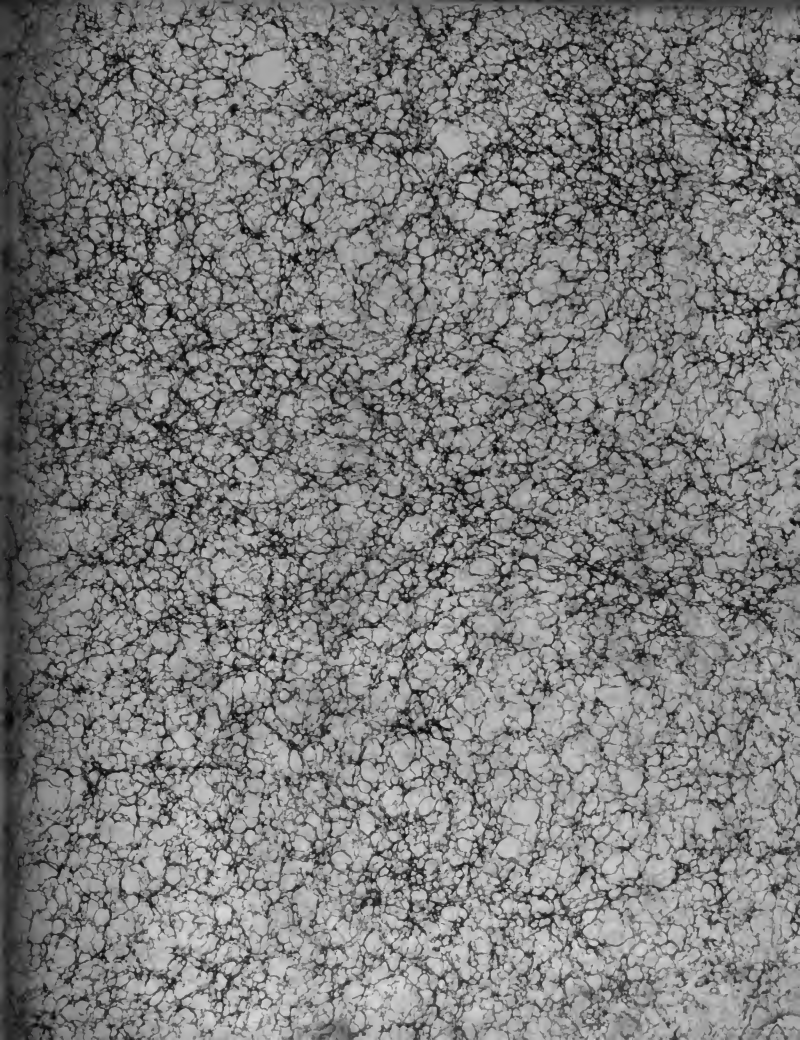

Digitized by Google

Digitized by Google

Reineke Fuchs.

Digitized by Google

Digitized by Google

Wilhelm Kaulbach gez.

Brandt Radirt gez.

Druck v. J. Bachenbach in Stuttgart

Digitized by Google

Digitized by Google

Digitized by Google

Digitized by Google

Reineke Fuchs

von

Wolfgang von Goethe

mit Zeichnungen von

Wilhelm von Kaulbach

gestochen von

R. Rahn und A. Schleich.

Stuttgart und Tübingen.
J. G. Cotta'scher Verlag.
1846.

Digitized by Google

Buchdruckerei der J. G. Cotta'schen Buchhandlung in Stuttgart und Augsburg.

Digitized by Google

Erſter Geſang.

Pfingſten, das liebliche Feſt, war gekommen; es grünten und blühten
Feld und Wald; auf Hügeln und Höhn, in Büſchen und Hecken
Uebten ein fröhliches Lied die neuermunterten Vögel;
Jede Wieſe ſproßte von Blumen in duftenden Gründen,
Feſtlich heiter glänzte der Himmel und farbig die Erde.

Nobel, der König, verſammelt den Hof, und ſeine Vaſallen
Eilen gerufen herbei mit großem Gepränge; da kommen

Digitized by Google

Viele ſtolze Geſellen von allen Seiten und Enden,
Lütke, der Kranich, und Markart, der Häher, und alle die Beſten.
Denn der König gedenkt mit allen ſeinen Baronen
Hof zu halten in Feier und Pracht; er läßt ſie berufen
Alle mit einander, ſo gut die großen als kleinen.
Niemand ſollte fehlen! und dennoch fehlte der eine,
Reineke Fuchs, der Schelm! der vielbegangenen Frevels
Halben des Hofs ſich enthielt. So ſcheuet das böſe Gewiſſen
Licht und Tag, es ſcheute der Fuchs die verſammelten Herren.
Alle hatten zu klagen, er hatte ſie alle beleidigt,
Und nur Grimbart, den Dachs, den Sohn des Bruders, verſchont' er.

Iſegrim aber, der Wolf, begann die Klage; von allen
Seinen Vettern und Gönnern, von allen Freunden begleitet,
Trat er vor den König und ſprach die gerichtlichen Worte:
Gnädigſter König und Herr! vernehmet meine Beſchwerden.
Edel ſeyd ihr und groß und ehrenvoll, jedem erzeigt ihr
Recht und Gnade: ſo laßt euch denn auch des Schadens erbarmen,
Den ich von Reineke Fuchs mit großer Schande gelitten.

Digitized by Google

Digitized by Google

Digitized by Google

Aber vor allen Dingen erbarmt euch, daß er mein Weib ſo
Freventlich öfters verhöhnt, und meine Kinder verletzt hat.
Ach! er hat ſie mit Unrath beſudelt, mit ärgendem Unflath,
Daß mir zu Hauſe noch drei in bitterer Blindheit ſich quälen.
Zwar iſt alle der Frevel ſchon lange zur Sprache gekommen,
Ja ein Tag war geſetzt zu ſchlichten ſolche Beſchwerden;
Er erbot ſich zum Eide, doch bald beſann er ſich anders
Und entwiſchte behend nach ſeiner Veſte. Das wiſſen
Alle Männer zu wohl, die hier und neben mir ſtehen.
Herr! ich könnte die Drangſal, die mir der Bube bereitet,
Nicht mit eilenden Worten in vielen Wochen erzählen.
Würde die Leinwand von Gent, ſo viel auch ihrer gemacht wird,
Alle zu Pergament, ſie faßte die Streiche nicht alle,
Und ich ſchweige davon. Doch meines Weibes Entehrung
Frißt mir das Herz; ich räche ſie auch, es werde was wolle.

Als nun Iſegrim ſo mit traurigem Muthe geſprochen,
Trat ein Händchen hervor, hieß Wackerlos, redte franzöſiſch
Vor dem König: wie arm es geweſen und nichts ihm geblieben

Als ein Stückchen Wurſt in einem Wintergebüſche!
Reineke hab' auch das ihm genommen! Jetzt ſprang auch der Kater
Hitze zornig hervor, und ſprach: Erhabner Gebieter,
Niemand beſchwere ſich mehr daß ihm der Böſewicht ſchade,
Denn der König allein! Ich ſag' euch, in dieſer Geſellſchaft
Iſt hier niemand, jung oder alt, er fürchtet den Frevler
Mehr als euch! Doch Wackerlos Klage will wenig bedeuten,
Schon ſind Jahre vorbei, ſeit dieſe Händel geſchehn:
Mir gehörte die Wurſt! Ich ſollte mich damals beſchweren.
Jagen war ich gegangen: auf meinem Wege durchſucht' ich
Eine Mühle zu Nacht; es ſchlief die Müllerin; ſachte
Nahm ich ein Würſtchen, ich will es geſtehn; doch hatte zu dieſer
Wackerlos irgend ein Recht, ſo dankt er's meiner Bemühung.

Und der Panther begann: Was helfen Klagen und Worte!
Wenig richten ſie aus, genug das Uebel iſt ruchbar.
Er iſt ein Dieb, ein Mörder! ich darf es kühnlich behaupten,
Ja, es wiſſen's die Herren, er übet jeglichen Frevel.
Möchten doch alle die Edlen, ja ſelbſt der erhabene König

Digitized by Google

Digitized by Google

Digitized by Google

Gut und Ehre verlieren; er lachte, gewänn' er nur etwa
Einen Biſſen dabei von einem fetten Capaune.
Laßt euch erzählen, wie er ſo übel an Lampen dem Haſen
Geſtern that; hier ſteht er! der Mann, der keinen verletzte.
Reineke ſtellte ſich fromm und wollt' ihn allerlei Weiſen
Kürzlich lehren und was zum Caplan noch weiter gehöret,
Und ſie ſetzten ſich gegen einander, begannen das Credo.
Aber Reineke konnte die alten Tücken nicht laſſen;
Innerhalb unſers Königes Fried' und freiem Geleite
Hielt er Lampen gefaßt mit ſeinen Klauen und zerrte
Tückiſch den redlichen Mann. Ich kam die Straße gegangen,
Hörte beider Geſang, der, kaum begonnen, ſchon wieder
Endete. Horchend wundert' ich mich, doch als ich hinzukam,
Kannt' ich Reineken ſtracks, er hatte Lampen beim Kragen;
Ja er hätt' ihm gewiß das Leben genommen, wofern ich
Nicht zum Glücke des Wegs gekommen wäre. Da ſteht er!
Sebt die Wunden an ihm, dem frommen Manne, den keiner
Zu beleidigen denkt. Und will es unſer Gebieter,
Wollt ihr Herren es leiden, daß ſo des Königes Friede,

Sein Geleit und Brief von einem Diebe verhöhnt wird,
O ſo wird der König und ſeine Kinder noch ſpäten
Vorwurf hören von Leuten, die Recht und Gerechtigkeit lieben.

Iſegrim ſagte darauf: So wird es bleiben, und leider
Wird uns Reineke nie was Gutes erzeigen. O! ſäg' er
Lange todt; das wäre das Beſte für friedliche Leute;
Aber wird ihm dießmal verziehn, ſo wird er in kurzem
Etliche kühnlich berücken, die nun es am wenigſten glauben.

Reinekens Neffe, der Dachs, nahm jetzt die Rede und muthig
Sprach er zu Reinekens Beſtem, ſo falſch auch dieſer bekannt war.
Alt und wahr, Herr Iſegrim! ſagt' er, beweiſ't ſich das Sprichwort:
Feindes Mund frommt ſelten. So hat auch wahrlich mein Oheim
Eurer Worte ſich nicht zu getröſten. Doch iſt es ein Leichtes.
Wär' er hier am Hofe ſo gut als ihr, und erfreut' er
Sich des Königes Gnade, ſo möcht' es euch ſicher gereuen,
Daß ihr ſo hämiſch geſprochen und alte Geſchichten erneuert.
Aber was ihr Uebels an Reineken ſelber verübet,

Uebergeht ihr; und doch es wiſſen es manche der Herren,
Wie ihr zuſammen ein Bündniß geſchloſſen und beide verſprochen
Als zwei gleiche Geſellen zu leben. Das muß ich erzählen;
Denn im Winter einmal erduldet' er große Gefahren
Euretwegen. Ein Fuhrmann, er hatte Fiſche geladen,
Fuhr die Straße; ihr ſpürtet ihn aus und bättet um alles
Gern von der Waare gegeſſen, doch fehlt' es euch leider am Gelde.
Da beredetet ihr den Oheim, er legte ſich liſtig
Grade für todt in den Weg. Es war beim Himmel ein kühnes
Abenteuer! Doch merket was ihm für Fiſche geworden.
Und der Fuhrmann kam und ſah im Gleiſe den Oheim,
Haſtig zog er ſein Schwert, ihm eins zu verſetzen; der Kluge
Rührt' und regte ſich nicht, als wär' er geſtorben; der Fuhrmann
Wirft ihn auf ſeinen Karren, und freut ſich des Balges im voraus.
Ja das wagte mein Oheim für Iſegrim; aber der Fuhrmann
Fuhr dahin, und Reineke warf von den Fiſchen herunter.
Iſegrim kam von ferne geſchlichen, verzehrte die Fiſche.
Reineken mochte nicht länger zu fahren belieben; er hub ſich,
Sprang vom Karren und wünſchte nun auch von der Beute zu ſpeiſen.

Aber Iſegrim hatte ſie alle verſchlungen; er hatte
Ueber Noth ſich beladen, er wollte berſten. Die Gräten
Ließ er allein zurück, und bot dem Freunde den Reſt an.
Noch ein anderes Stückchen! auch dieß erzähl' ich euch wahrhaft.
Reineken war es bewußt, bei einem Bauer am Nagel
Hing ein gemäſtetes Schwein, erſt heute geſchlachtet; das ſagt' er
Treu dem Wolfe: ſie gingen dahin, Gewinn und Gefahren
Redlich zu theilen. Doch Müh' und Gefahr trug jener alleine.
Denn er kroch zum Fenſter hinein und warf mit Bemühen
Die gemeinſame Beute dem Wolf herunter; zum Unglück
Waren Hunde nicht fern, die ihn im Hauſe verſpürten,
Und ihm wacker das Fell zerzauſten. Verwundet entkam er;
Eilig ſucht' er Iſegrim auf und klagt' ihm ſeine Leiden,
Und verlangte ſein Theil. Da ſagte jener: Ich habe
Dir ein köſtlich Stück verwahrt; nun mache dich drüber,
Und benage mir's wohl; wie wird das Fette dir ſchmecken!
Und er brachte das Stück; das Krummbolz war es, der Schlächter
Hatte daran das Schwein gehängt; der köſtliche Braten
War vom gierigen Wolfe, dem ungerechten, verſchlungen.

Digitized by Google

Reineke konnte vor Zorn nicht reden, doch was er ſich dachte
Denket euch ſelbſt. Herr König, gewiß, daß hundert und drüber
Solcher Stückchen der Wolf an meinem Oheim verſchuldet!
Aber ich ſchweige davon. Wird Reineke ſelber gefordert,
Wird er ſich beſſer vertheid'gen. Indeſſen, gnädigſter König,
Edler Gebieter, ich darf es bemerken! Ihr habet, es haben
Dieſe Herren gehört, wie thöricht Iſegrims Rede
Seinem eignen Weibe und ihrer Ehre zu nah tritt,
Die er mit Leib und Leben beſchützen ſollte. Denn freilich
Sieben Jahre ſind's her und drüber, da ſchenkte mein Oheim
Seine Lieb' und Treue zum guten Theile der ſchönen
Frauen Gieremund; ſolches geſchah beim nächtlichen Tanze;
Iſegrim war verreiſ't, ich ſag' es wie mir's bekannt iſt.
Freundlich und höflich iſt ſie ihm oft zu Willen geworden.
Und was iſt es denn mehr? Sie bracht' es niemals zur Klage.
Ja ſie lebt und befindet ſich wohl, was macht er für Weſen?
Wär' er klug, ſo ſchwieg' er davon; es bringt ihm nur Schande.
Weiter! ſagte der Dachs. Nun kommt das Mährchen vom Haſen!
Eitel leeres Gewäſche! Den Schüler ſollte der Meiſter

Digitized by Google

Etwa nicht züchtigen, wenn er nicht merkt und übel beſtehet?
Sollte man nicht die Knaben beſtrafen, und ginge der Leichtſinn,
Ginge die Unart ſo hin, wie ſollte die Jugend erwachſen?
Nun klagt Wackerlos, wie er ein Würſtchen im Winter verloren
Hinter der Hecke; das ſollt' er nur lieber im Stillen verſchmerzen;
Denn wir hören es ja, ſie war geſtohlen; zerronnen
Wie gewonnen; und wer kann meinem Oheim verargen,
Daß er geſtohlenes Gut dem Diebe genommen? Es ſollen
Edle Männer von hoher Geburt ſich gehäſſig den Dieben
Und gefährlich erzeigen. Ja hätt' er ihn damals gehangen,
War es verzeihlich. Doch ließ er ihn los den König zu ehren;
Denn am Leben zu ſtrafen gehört dem König alleine.
Aber wenigen Danks kann ſich mein Oheim getröſten,
So gerecht er auch ſey und Uebelthaten verwehret.
Denn ſeitdem des Königes Friede verkündiget worden,
Hält ſich niemand wie er. Er hat ſein Leben verändert,
Speiſet nur einmal des Tags, lebt wie ein Klauſner, kaſteit ſich,
Trägt ein härenes Kleid auf bloßem Leibe und hat ſchon
Lange von Wildpret und zahmem Fleiſche ſich gänzlich enthalten,

Digitized by Google

Wie mir noch geſtern einer erzählte, der bei ihm geweſen.
Malepartus, ſein Schloß, hat er verlaſſen, und baut ſich
Eine Klauſe zur Wohnung. Wie er ſo mager geworden,
Bleich von Hunger und Durſt und andern ſtrengeren Buſſen,
Die er wenig erträgt, das werdet ihr ſelber erfahren.
Denn was kann es ihm ſchaden, daß hier ihn jeder verklaget?
Kommt er hieher, ſo führt er ſein Recht aus und macht ſie zu Schanden.

Als nun Grimbart geendigt, erſchien zum großen Erſtaunen
Henning, der Hahn, mit ſeinem Geſchlecht. Auf trauriger Bahre,
Ohne Hals und Kopf, ward eine Henne getragen;
Kraguſs war es, die beſte der eierlegenden Hennen.
Ach, es floß ihr Blut, und Reineke hatt' es vergoſſen!
Jetzo ſollt' es der König erfahren. Als Henning, der wackre,
Vor dem König erſchien, mit höchſt betrübter Gebärde,
Kamen mit ihm zwei Hähne, die gleichfalls trauerten. Krevant
Hieß der eine, kein beſſerer Hahn war irgend zu finden
Zwiſchen Holland und Frankreich; der andre durft' ihm zur Seite

Steben, Kantart genannt, ein ſtracker, kühner Geſelle;
Beide trugen ein brennendes Licht: ſie waren die Brüder
Der ermordeten Frau. Sie riefen über den Mörder
Ach und Weh! Es trugen die Bahr' zwei jüngere Hähne,
Und man konnte von fern die Jammerklage vernehmen.
Henning ſprach: Wir klagen den unerſetzlichen Schaden,
Gnädigſter Herr und König! Erbarmt euch, wie ich verletzt bin,
Meine Kinder und ich. Hier ſeht ihr Reinekens Werke!
Als der Winter vorbei, und Laub und Blumen und Blüthen
Uns zur Fröhlichkeit riefen, erfreut' ich mich meines Geſchlechtes,
Das ſo munter mit mir die ſchönen Tage verlebte!
Zehen junge Söhne, mit vierzehn Töchtern, ſie waren
Voller Luſt zu leben; mein Weib, die treffliche Henne,
Hatte ſie alle zuſammen in Einem Sommer erzogen.
Alle waren ſo ſtark und wohl zufrieden; ſie fanden
Ihre tägliche Nahrung an wohl geſicherter Stätte.
Reichen Mönchen gehörte der Hof, uns ſchirmte die Mauer,
Und ſechs große Hunde; die wackern Genoſſen des Hauſes,
Liebten meine Kinder und wachten über ihr Leben;

Digitized by Google

Digitized by Google

Adrian Schleich gez.

Digitized by Google

Digitized by Google

Digitized by Google

Digitized by Google

Reineken aber, den Dieb, verdroß es, daß wir in Frieden
Glückliche Tage verlebten und ſeine Räuke vermieden.
Immer ſchlich er bei Nacht um die Mauer und lauſchte beim Thore;
Aber die Hunde bemerkten's; da mocht' er laufen! ſie faßten
Wacker ihn endlich einmal und ruckten das Fell ihm zuſammen;
Doch er rettete ſich und ließ uns ein Weilchen in Ruhe.
Aber nun höret mich an! Es währte nicht lange, ſo kam er
Als ein Klausner, und brachte mir Brief und Siegel. Ich kannt' es,
Euer Siegel ſah ich am Briefe; da fand ich geſchrieben,
Daß ihr feſten Frieden ſo Thieren als Vögeln verkündigt.
Und er zeigte mir an, er ſey ein Klausner geworden,
Habe ſtrenge Gelübde gethan, die Sünden zu büßen,
Deren Schuld er leider bekenne. Da habe nun keiner
Mehr vor ihm ſich zu fürchten; er habe heilig gelobet,
Nimmermehr Fleiſch zu genießen. Er ließ mich die Kutte beſchauen,
Zeigte ſein Scapulier. Daneben wies er ein Zeugniß,
Das ihm der Prior geſtellt, und, um mich ſicher zu machen,
Unter der Kutte ein härenes Kleid. Dann ging er und ſagte:
Gott dem Herren ſeyd mir befohlen! ich habe noch vieles

Heute zu thun! ich habe die Sext und die None zu leſen
Und die Veſper dazu. Er las im Geben und dachte
Vieles Böſe ſich aus, er ſann auf unſer Verderben.
Ich mit erheitertem Herzen erzählte geſchwinde den Kindern
Eures Briefes fröhliche Botſchaft, es freuten ſich alle.
Da nun Reineke Klausner geworden, ſo hatten wir weiter
Keine Sorge, noch Furcht. Ich ging mit ihnen zuſammen
Vor die Mauer hinaus, wir freuten uns alle der Freiheit.
Aber leider bekam es uns übel. Er lag im Gebüſche
Hinterliſtig; da ſprang er hervor und verrannt' uns die Pforte;
Meiner Söhne ſchönſten ergriff er und ſchleppt' ihn von dannen,
Und nun war kein Rath, nachdem er ſie einmal gekoſtet;
Immer verſucht' er es wieder, und weder Jäger noch Hunde
Konnten vor ſeinen Ränken bei Tag und bei Nacht uns bewahren.
So entriß er mir nun faſt alle Kinder; von zwanzig
Bin ich auf fünfe gebracht, die andern raubt' er mir alle.
O, erbarmt euch des bittern Schmerzes! er tödtete geſtern
Meine Tochter, es haben die Hunde den Leichnam gerettet.
Seht, hier liegt ſie! Er hat es gethan, o nehmt es zu Herzen!

Und der König begann: Kommt näher, Grimbart, und ſehet,
Alſo faſtet der Klausner, und ſo beweiſ't er die Buße!
Leb' ich noch aber ein Jahr, ſo ſoll es ihn wahrlich gereuen!
Doch was helfen die Worte! Vernehmet, trauriger Henning:
Eurer Tochter ermangl' es an nichts, was irgend den Todten
Nur zu Rechte geſchieht. Ich laſſ' ihr Vigilie ſingen,
Sie mit großer Ehre zur Erde beſtatten; dann wollen
Wir mit dieſen Herren des Mordes Strafe bedenken.

Da gebot der König, man ſolle Vigilie ſingen.
Domino placebo begann die Gemeine, ſie ſangen
Alle Verſe davon. Ich könnte ferner erzählen,
Wer die Lection geſungen und wer die Reſponſen;
Aber es währte zu lang', ich laſſ' es lieber bewenden.
In ein Grab ward die Leiche gelegt und drüber ein ſchöner
Marmorſtein, polirt wie ein Glas, gehauen im Viereck,
Groß und dick, und oben darauf war deutlich zu leſen:
„Kratzefuß, Tochter Hennings des Hahns, die beſte der Hennen,

Legte viel Eier ins Neſt und wußte klüglich zu ſcharren.
Ach, hier liegt ſie! durch Reinekens Mord den Ihren genommen.
Alle Welt ſoll erfahren, wie bös und falſch er gehandelt,
Und die Todte beklagen.“ So lautete, was man geſchrieben.

Und es ließ der König darauf die Klügſten berufen,
Rath mit ihnen zu halten, wie er den Frevel beſtrafte,
Der ſo klärlich vor ihn und ſeine Herren gebracht war.
Und ſie riethen zuletzt: man habe dem liſtigen Frevler
Einen Boten zu ſenden, daß er um Liebes und Leides
Nicht ſich entzöge, er ſolle ſich ſtellen am Hofe des Königs
An dem Tage des Herrn, wenn ſie zunächſt ſich verſammeln;
Braun, den Bären, ernannte man aber zum Boten. Der König
Sprach zu Braun, dem Bären: Ich ſag' es, euer Gebieter.
Daß ihr mit Fleiß die Botſchaft verrichtet! Doch rath' ich zur Vorſicht;
Denn es iſt Reineke falſch und boshaft, allerlei Liſten
Wird er gebrauchen, er wird euch ſchmeicheln, er wird euch belügen,
Hintergehen wie er nur kann. Mit nichten! verſetzte

Zuverſichtlich der Bär: Bleibt ruhig! Sollt' er ſich irgend
Nur vermeſſen und mir zum Hohne das Mindeſte wagen,
Sebt, ich ſchwör' es bei Gott! der möge mich ſtrafen, wofern ich
Ihm nicht grimmig vergölte, daß er zu bleiben nicht wüßte.

Digitized by Google

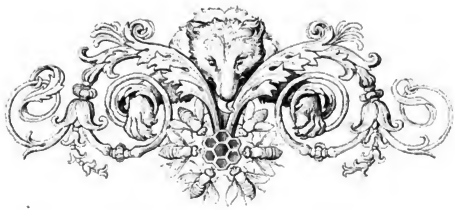

Zweiter Gesang.

Also wandelte Braun, auf seinem Weg zum Gebirge,
Stolzen Muthes dahin, durch eine Wüste, die groß war,
Lang und sandig und breit; und als er sie endlich durchzogen,
Kam er gegen die Berge, wo Reineke pflegte zu jagen;
Selbst noch Tages zuvor hatt' er sich dorten erlustigt;
Aber der Bär ging weiter nach Malepartus; da hatte
Reineke schöne Gebäude. Von allen Schlössern und Burgen
Deren ihm viele gehörten, war Malepartus die beste.

Digitized by Google

Digitized by Google

Reineke wohnte daſelbſt, ſobald er Uebels beſorgte.
Braun erreichte das Schloß und fand die gewöhnliche Pforte
Feſt verſchloſſen. Da trat er davor und beſann ſich ein wenig:
Endlich rief er und ſprach: Herr Oheim, ſeyd ihr zu Hauſe?
Braun, der Bär, iſt gekommen, des Königs gerichtlicher Bote.
Denn es hat der König geſchworen, ihr ſollet bei Hofe
Vor Gericht euch ſtellen, ich ſoll euch holen, damit ihr
Recht zu nehmen und Recht zu geben keinem verweigert,
Oder es ſoll euch das Leben koſten; denn bleibt ihr dahinten,
Iſt mit Galgen und Rad euch gedroht. Drum wählet das Beſte,
Kommt und folget mir nach; ſonſt möcht' es euch übel bekommen.

Reineke hörte genau vom Anfang zum Ende die Rede,
Lag und lauerte ſtill, und dachte: Wenn es gelänge,
Daß ich dem plumpen Compan die ſtolzen Worte bezahlte?
Laßt uns die Sache bedenken. Er ging in die Tiefe der Wohnung,
In die Winkel des Schloſſes, denn künſtlich war es gebauet.
Löcher fanden ſich hier und Höhlen mit vielerlei Gängen,
Eng und lang, und mancherlei Thüren zum Oeffnen und Schließen,

Digitized by Google

Wie es Zeit war und Noth. Erfuhr er, daß man ihn ſuchte
Wegen ſchelmiſcher That, da fand er die beſte Beſchirmung.
Auch aus Einfalt hatten ſich oft in dieſen Mäandern
Arme Thiere gefangen, willkommene Beute dem Räuber.
Reineke hatte die Worte gehört, doch fürchtet' er klüglich,
Andre möchten noch neben dem Boten im Hinterhalt liegen.
Als er ſich aber verſichert, der Bär ſey einzeln gekommen,
Ging er liſtig hinaus, und ſagte: Wertheſter Oheim,
Seyd willkommen! Verzeiht mir! ich habe Veſper gefeiert,
Darum ließ ich euch warten. Ich dank' euch, daß ihr gekommen,
Denn es nutzt mir gewiß bei Hofe; ſo darf ich es hoffen.
Seyd zu jeglicher Stunde, mein Oheim, willkommen! Indeſſen
Bleibt der Tadel für den, der euch die Reiſe befohlen,
Denn ſie iſt weit und beſchwerlich. O Himmel! wie ihr erhitzt ſeyd!
Eure Haare ſind naß und euer Odem beklommen.
Hatte der mächtige König ſonſt keinen Boten zu ſenden,
Als den edelſten Mann, den er am meiſten erhöhet?
Aber ſo ſollt' es wohl ſeyn zu meinem Vortheil; ich bitte,
Helft mir am Hofe des Königs, allwo man mich übel verleumdet.

Morgen ſetzt' ich mir vor, trotz meiner mißlichen Lage,
Frei nach Hofe zu gehen, und ſo gedenk ich noch immer;
Nur für heute bin ich zu ſchwer, die Reiſe zu machen.
Leider hab' ich zu viel von einer Speiſe gegeſſen,
Die mir übel bekommt; ſie ſchmerzt mich gewaltig im Leibe.
Braun verſetzte darauf: Was war es, Oheim? Der andre
Sagte dagegen: was könnt' es euch helfen, und wenn ich's erzählte!
Kümmerlich friſt' ich mein Leben; ich leid' es aber geduldig,
Iſt ein armer Mann doch kein Graf! und findet zuweilen
Sich für uns und die Unſern nichts Beſſeres, müſſen wir freilich
Honigſcheiben verzehren, die ſind wohl immer zu haben.
Doch ich eſſe ſie nur aus Noth; nun bin ich geſchwollen.
Wider Willen ſchluckt' ich das Zeug, wie ſollt' es gedeihen?
Kann ich es immer vermeiden, ſo bleibt mir's ferne vom Gaumen.

Ei! was hab' ich gehört! verſetzte der Braune, Herr Oheim!
Ei! verſchmähet ihr ſo den Honig, den mancher begehret?
Honig, muß ich euch ſagen, geht über alle Gerichte,

Digitized by Google

Wenigſtens mir; o ſchafft mir davon, es ſoll euch nicht reuen!
Dienen werd' ich euch wieder. Ihr ſpottet, ſagte der andre.
Nein wahrhaftig! verſchwur ſich der Bär, es iſt ernſtlich geſprochen.
Iſt dem alſo, verſetzte der Rothe, da kann ich euch dienen;
Denn der Bauer Rüſteviel wohnt am Fuße des Berges.
Honig hat er! Gewiß mit allem euerm Geſchlechte
Saht ihr niemal ſo viel beiſammen. Da lüſtet' es Braunen
Uebermäßig nach dieſer geliebten Speiſe. O führt mich,
Rief er, eilig dahin, Herr Oheim, ich will es gedenken!
Schafft mir Honig, und wenn ich auch nicht geſättiget werde.
Geben wir, ſagte der Fuchs, es ſoll an Honig nicht fehlen.
Heute bin ich zwar ſchlecht zu Fuße; doch ſoll mir die Liebe,
Die ich euch lange gewidmet, die ſauern Tritte verſüßen.
Denn ich kenne niemand von allen meinen Verwandten,
Den ich verehrte wie euch! Doch kommt! Ihr werdet dagegen
An des Königes Hof am Herren-Tage mir dienen,
Daß ich der Feinde Gewalt und ihre Klagen beſchäme.
Honigfatt mach' ich euch heute, ſo viel ihr immer nur tragen
Möget. Es meinte der Schalk die Schläge der zornigen Bauern.

Reineke lief ihm zuvor und blindlings folgte der Braune.
Will mir's gelingen, ſo dachte der Fuchs, ich bringe dich heute
Noch zu Markte, wo dir ein bittrer Honig zu Theil wird.
Und ſie kamen zu Rüſteviels Hofe; das freute den Bären,
Aber vergebens, wie Thoren ſich oft mit Hoffnung betrügen.

Abend war es geworden und Reineke wußte, gewöhnlich
Liege Rüſteviel nun in ſeiner Kammer zu Bette,
Der ein Zimmermann war, ein tüchtiger Meiſter. Im Hofe
Lag ein eichener Stamm; er hatte dieſen zu trennen,
Schon zwei tüchtige Keile hineingetrieben, und oben
Klaffte geſpalten der Baum faſt ellenweit. Reineke merkt' es,
Und er ſagte: Mein Oheim, in dieſem Baume befindet
Sich des Honiges mehr, als ihr vermuthet: nun ſtecket
Eure Schnauze hinein, ſo tief ihr möget. Nur rath' ich,
Nehmt nicht gierig zu viel, es möcht' euch übel bekommen.
Meint ihr, ſagte der Bär, ich ſey ein Vielfraß? mit nichten!
Maaß iſt überall gut, bei allen Dingen. Und alſo
Ließ der Bär ſich bethören und ſteckte den Kopf in die Spalte

Bis an die Ohren hinein und auch die vordersten Füße.
Reineke machte sich dran, mit vielem Ziehen und Zerren
Bracht' er die Keile heraus, nun war der Braune gefangen,
Haupt und Füße geklemmt, es half kein Schelten noch Schmeicheln.
Vollauf hatte der Braune zu thun, so stark er und kühn war,
Und so hielt der Neffe mit List den Oheim gefangen.
Heulend plärrte der Bär, und mit den hintersten Füßen
Scharrt' er grimmig und lärmte so sehr, daß Rüstevіel aufsprang.
Was es wäre, dachte der Meister, und brachte sein Beil mit,
Daß man bewaffnet ihn fände, wenn jemand zu schaden gedächte.

Braun befand sich indeß in großen Aengsten; die Spalte
Klemmt ihn gewaltig, er zog und zerrte brüllend vor Schmerzen.
Aber mit alle der Pein war nichts gewonnen; er glaubte
Nimmer von dannen zu kommen; so meint' auch Reineke freudig.
Als er Rüstevіel sah von ferne schreiten, da rief er:
Braun, wie steht es? Mäßiget euch und schonet des Hongs!
Sagt, wie schmeckt es? Rüstevіel kommt und will euch bewirthen;
Nach der Mahlzeit bringt er ein Schlückchen, es mag euch bekommen!

Digitized by Google

Digitized by Google

Da ging Reineke wieder nach Malepartus, der Veſte.
Aber Rüſteviel kam und als er den Bären erblickte,
Lief er, die Bauern zu rufen, die noch in der Schenke beiſammen
Schmauſeten. Kommt! ſo rief er, in meinem Hofe gefangen
Hat ſich ein Bär, ich ſage die Wahrheit. Sie folgten und liefen,
Jeder bewehrte ſich eilig, ſo gut er konnte. Der eine
Nahm die Gabel zur Hand, und ſeinen Rechen der andre,
Und der dritte, der vierte mit Spieß und Hacke bewaffnet
Kamen geſprungen, der fünfte mit einem Pfahle gerüſtet.
Ja der Pfarrer und Küſter, ſie kamen mit ihrem Geräthe.
Auch die Köchin des Pfaffen (ſie hieß Frau Jutte, ſie konnte
Grütze bereiten und kochen wie keine) blieb nicht dahinten.
Kam mit dem Rocken gelaufen, bei dem ſie am Tage geſeſſen,
Dem unglücklichen Bären den Pelz zu waſchen. Der Brumme
Hörte den wachſenden Lärm in ſeinen ſchrecklichen Nöthen,
Und er riß mit Gewalt das Haupt aus der Spalte; da blieb ihm
Haut und Haar des Geſichts bis zu den Ohren im Baume.
Nein! kein kläglicher Thier hat jemand geſehen! es rieſelt'
Ueber die Ohren das Blut. Was half ihm das Haupt zu befreien?

Denn es blieben die Pfoten im Baume ſtecken; da riß er
Haſtig ſie ruckend heraus; er raſ'te ſinnlos, die Klauen,
Und von den Füßen das Fell blieb in der klemmenden Spalte.
Leider ſchmeckte dieß nicht nach ſüßem Honig, wozu ihm
Reinete Hoffnung gemacht; die Reiſe war übel gerathen,
Eine ſorgliche Fahrt war Braunen geworden. Es blutet'
Ihm der Bart und die Füße dazu, er konnte nicht ſtehen,
Konnte nicht kriechen, noch gehn. Und Rüſteviel eilte zu ſchlagen;
Alle fielen ihn an, die mit dem Meiſter gekommen;
Ihn zu tödten war ihr Begehr. Es führte der Pater
Einen langen Stab in der Hand und ſchlug ihn von ferne.
Kümmerlich wandt' er ſich hin und her, es drängt' ihn der Haufen,
Einige hier mit Spießen, dort andre mit Beilen, es brachte
Hammer und Zange der Schmied, es kamen andre mit Schaufeln,
Andre mit Spaten, ſie ſchlugen drauf los und riefen und ſchlugen,
Daß er vor ſchmerzlicher Angſt in eignem Unflath ſich wälzte.
Alle ſetzten ihm zu, es blieb auch keiner dahinten.
Der krummbeinige Schleppe mit dem breitmaßgen Ludolf
Waren die ſchlimmſten, und Gerold bewegte den hölzernen Flegel

Zwiſchen den krummen Fingern; ihm ſtand ſein Schwager zur Seite,
Kückelrei war es, der Dicke, die beiden ſchlugen am meiſten.
Abel Quack und Frau Jutte dazu, ſie ließen's nicht fehlen;
Talke Lorden Quacks traf mit der Butte den Armen.
Und nicht dieſe genannten allein; denn Männer und Weiber,
Alle liefen herzu und wollten das Leben des Bären.
Kückelrei machte das meiſte Geſchrei, er dünkte ſich vornehm:
Denn Frau Willigetrud am hinteren Thore (man wußt' es)
War die Mutter, bekannt war nie ſein Vater geworden;
Doch es meinten die Bauern, der Stoppelmäher, der ſchwarze
Sander, ſagten ſie, möcht' es wohl ſeyn, ein ſtolzer Geſelle,
Wenn er allein war. Es kamen auch Steine gewaltig geflogen,
Die den verzweifelten Braunen von allen Seiten bedrängten.
Nun ſprang Rüſteviels Bruder hervor und ſchlug mit dem langen,
Dicken Knüttel den Bären aufs Haupt, daß Hören und Sehen
Ihm verging, doch fuhr er empor vom mächtigen Schlage.
Raſend fuhr er unter die Weiber, die unter einander
Taumelten, fielen und ſchrien, und einige ſtürzten ins Waſſer:
Und das Waſſer war tief. Da rief der Pater und ſagte:

Digitized by Google

Sehet, da unten schwimmt Frau Jutte, die Köchin, im Pelze,
Und der Rocken ist hier! O helft, ihr Männer! Ich gebe
Hier zwei Tonnen zum Lohn und großen Ablaß und Gnade.
Alle ließen für todt den Bären liegen und eilten
Nach den Weibern ans Wasser, man zog aufs Trockne die Fünfe.
Da indessen die Männer am Ufer beschäftiget waren,
Kroch der Bär ins Wasser vor großem Elend und brummte
Vor entsetzlichem Weh. Er wollte sich lieber ersäufen,
Als die Schläge so schändlich erdulden. Er hatte zu schwimmen
Nie versucht und hoffte sogleich das Leben zu enden.
Wider Vermuthen fühlt' er sich schwimmen, und glücklich getragen
Ward er vom Wasser hinab; es sahen ihn alle die Bauern,
Riefen: Das wird uns gewiß zur ewigen Schande gereichen!
Und sie waren verdrießlich, und schalten über die Weiber:
Besser blieben sie doch zu Hause! da seht nun, er schwimmet
Seiner Wege. Sie traten herzu, den Block zu besehen,
Und sie fanden darin noch Haut und Haare vom Kopfe
Und von den Füßen, und lachten darob und riefen: Du kommst uns
Sicher wieder, behalten wir doch die Ohren zum Pfande!

So verhöhnten ſie ihn noch über den Schaden, doch war er
Froh, daß er nur dem Uebel entging. Er fluchte den Bauern,
Die ihn geſchlagen, und klagte den Schmerz der Ohren und Füße;
Fluchte Reinekeu, der ihn verrieth. Mit ſolchen Gebeten
Schwamm er weiter, es trieb ihn der Strom, der reißend und groß war,
Binnen weniger Zeit faſt eine Meile hinunter;
Und da kroch er ans Land am ſelbigen Ufer und keichte.
Kein bedrängteres Thier hat je die Sonne geſehen!
Und er dachte den Morgen nicht zu erleben, er glaubte
Plötzlich zu ſterben und rief: O Reineke, falſcher Verräther!
Loſes Geſchöpf! er dachte dabei der ſchlagenden Bauern,
Und er dachte des Baums und fluchte Reinekens Liſten.

Aber Reineke Fuchs, nachdem er mit gutem Bedachte
Seinen Oheim zu Markte geführt, ihm Honig zu ſchaffen,
Lief er nach Hühnern, er wußte den Ort, und ſchnappte ſich eines,
Lief und ſchleppte die Beute behend am Fluſſe hinunter.
Dann verzehrt' er ſie gleich und eilte nach andern Geſchäften
Immer am Fluſſe dahin und trank des Waſſers und dachte:

O wie bin ich so froh, daß ich den tölpischen Bären
So zu Hofe gebracht! Ich wette, Rüsteviel hat ihm
Wohl das Beil zu kosten gegeben. Es zeigte der Bär sich
Stets mir feindlich gesinnt, ich hab' es ihm wieder vergolten.
Oheim hab' ich ihn immer genannt, nun ist er am Baume
Todt geblieben; deß will ich mich freun, so lang ich nur lebe.
Klagen und schaden wird er nicht mehr! — Und wie er so wandelt,
Schaut er am Ufer hinab und sieht den Bären sich wälzen.
Das verdroß ihn im Herzen, daß Braun lebendig entkommen.
Rüsteviel, rief er, du lässiger Wicht! du grober Geselle!
Solche Speise verschmähst du, die fett und guten Geschmacks ist,
Die manch ehrlicher Mann sich wünscht und die so gemächlich
Dir zu Handen gekommen! Doch hat für deine Bewirthung
Dir der redliche Braun ein Pfand gelassen! So dacht' er,
Als er Braunen betrübt, ermattet und blutig erblickte.
Endlich rief er ihn an: Herr Oheim, find' ich euch wieder?
Habt ihr etwas vergessen bei Rüsteviel? sagt mir, ich lass' ihn
Wissen, wo ihr geblieben. Doch soll ich sagen, ich glaube,
Vielen Honig habt ihr gewiß dem Manne gestohlen,

Digitized by Google

Oder habt ihr ihn redlich bezahlt? wie iſt es geſchehen?
Ei! wie ſeyd ihr gemalt? das iſt ein ſchmähliches Weſen!
War der Honig nicht guten Geſchmacks? Zu ſelbigem Preiſe
Steht noch mancher zu Kauf! Doch, Oheim, ſaget mir eilig,
Welchem Orden habt ihr euch wohl ſo kürzlich gewidmet,
Daß ihr ein rothes Barett auf eurem Haupte zu tragen
Anfangt? Seyd ihr ein Abt? Es hat der Bader gewißlich,
Der die Platte euch ſchor, nach euren Ohren geſchnappet,
Ihr verloret den Schopf, wie ich ſehe, das Fell von den Wangen
Und die Handſchuh dabei. Wo habt ihr ſie hängen gelaſſen?
Und ſo mußte der Braune die vielen ſpöttiſchen Worte
Hinter einander vernehmen und konnte vor Schmerzen nicht reden,
Sich nicht rathen noch helfen. Und um nicht weiter zu hören,
Kroch er ins Waſſer zurück und trieb mit dem reißenden Strome
Nieder und landete drauf am flachen Ufer. Da lag er,
Krank und elend, und jammerte laut, und ſprach zu ſich ſelber:
Schläge nur einer mich todt! Ich kann nicht gehen und ſollte
Nach des Königes Hof die Reiſe vollenden, und bleibe
So geſchändet zurück von Reinekens böſem Verrathe.

Bring' ich mein Leben davon, gewiß dich ſoll es gereuen!
Doch er raffte ſich auf und ſchleppte, mit gräßlichen Schmerzen
Durch vier Tage ſich fort, und endlich kam er zu Hofe.

Als der König den Bären in ſeinem Elend erblickte,
Rief er: Gnädiger Gott! Erkenn' ich Braunen? Wie kommt er
So geſchändet? Und Braun verſetzte: Leider erbärmlich
Iſt das Ungemach, das ihr erblickt; ſo hat mich der Frevler
Reineke ſchändlich verrathen! Da ſprach der König entrüſtet:
Rächen will ich gewiß ohn' alle Gnade den Frevel.
Solch einen Herrn wie Braun, den ſollte Reineke ſchänden?
Ja bei meiner Ehre, bei meiner Krone! das ſchwör' ich,
Alles ſoll Reineke büßen, was Braun zu Rechte begehret.
Halt ich mein Wort nicht, ſo trag' ich kein Schwert mehr, ich will es geloben!

Und der König gebot, es ſolle der Rath ſich verſammeln,
Ueberlegen und gleich der Frevel Strafe beſtimmen.
Alle riethen darauf, wofern es dem König beliebte,
Solle man Reineke abermals fordern, er ſolle ſich ſtellen,

Gegen Anspruch und Klage sein Recht zu wahren. Es könne
Hinze, der Kater, sogleich die Botschaft Reineken bringen,
Weil er klug und gewandt sey. So riethen sie alle zusammen.

Und es vereinigte sich der König mit seinen Genossen,
Sprach zu Hinzen: Merket mir recht die Meinung der Herren!
Ließ' er sich aber zum drittenmal fordern, so soll es ihm selbst und
Seinem ganzen Geschlechte zum ewigen Schaden gereichen;
Ist er klug, so komm' er in Zeiten. Ihr schärft ihm die Lehre:
Andre verachtet er nur, doch eurem Rathe gehorcht er.

Aber Hinze versetzte: Zum Schaden oder zum Frommen
Mag es gereichen, komm' ich zu ihm, wie soll ich's beginnen?
Meinetwegen thut oder laßt es, aber ich dächte,
Jeden andern zu schicken ist besser, da ich so klein bin.
Braun, der Bär, ist so groß und stark, und konnt' ihn nicht zwingen;
Welcher Weise soll ich es enden? O! habt mich entschuldigt!

Du beredeſt mich nicht, verſetzte der König: man findet
Manchen kleinen Mann voll Liſt und Weisheit, die manchem
Großen fremd iſt. Seyd ihr auch gleich kein Rieſe gewachſen,
Seyd ihr doch klug und gelehrt. Da gehorchte der Kater, und ſagte:
Euer Wille geſchehe! und kann ich ein Zeichen erblicken
Rechter Hand am Wege, ſo wird die Reiſe gelingen.

Digitized by Google

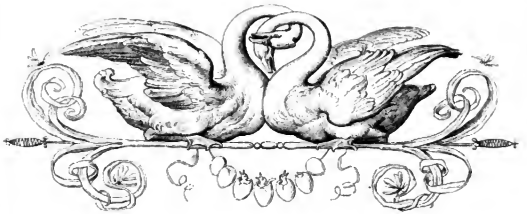

Dritter Gesang.

Nun war Hinze der Kater ein Stückchen Weges gegangen;
Einen Martinsvogel erblickt' er von weitem, da rief er:
Edler Vogel! Glück auf! o wende die Flügel und fliege
Her zu meiner Rechten! Es flog der Vogel und setzte
Sich zur Linken des Katers, auf einem Baume zu singen.
Hinze betrübte sich sehr, er glaubte sein Unglück zu hören,
Doch er machte nun selber sich Muth, wie mehrere pflegen.
Immer wandert' er fort nach Malepartus, da fand er

Digitized by Google

Vor dem Hauſe Reineken ſitzen; er grüßt' ihn, und ſagte:
Gott, der reiche, der gute, beſcheer' euch glücklichen Abend!
Euer Leben bedrohet der König, wofern ihr euch weigert,
Mit nach Hofe zu kommen; und ferner läßt er euch ſagen:
Stehet den Klägern zu Recht, ſonſt werden's die Eurigen büßen.
Reineke ſprach: Willkommen dahier, geliebteſter Neffe!
Möget ihr Segen von Gott nach meinem Wunſche genießen.
Aber er dachte nicht ſo in ſeinem verrätheriſchen Herzen;
Neue Tücke ſann er ſich aus, er wollte den Boten
Wieder geſchändet nach Hofe ſenden. Er nannte den Kater
Immer ſeinen Neffen, und ſagte: Neffe, was ſetzt man
Euch für Speiſe nur vor? Man ſchläft geſättiget beſſer;
Einmal bin ich der Wirth, wir gingen dann morgen am Tage
Beide nach Hofe: ſo dünkt es mich gut. Von meinen Verwandten
Iſt mir keiner bekannt, auf den ich mich lieber verließe.
Denn der gefräßige Bär war trotzig zu mir gekommen;
Er iſt grimmig und ſtark, daß ich um vieles nicht hätte
Ihm zur Seite die Reiſe gewagt. Nun aber verſteht ſich's,
Gerne geh' ich mit euch. Wir machen uns frühe des Morgens

Digitized by Google

Digitized by Google

Digitized by Google

Digitized by Google

Auf den Weg: So ſcheinet es mir das Beſte gerathen.
Hinze verſetzte darauf: Es wäre beſſer, wir machten
Gleich uns fort nach Hofe, ſo wie wir gehen und ſtehen.
Auf der Heide ſcheinet der Mond, die Wege ſind trocken.
Reineke ſprach: Ich finde bei Nacht das Reiſen gefährlich.
Mancher grüßet uns freundlich bei Tage, doch käm' er im Finſtern
Uns in den Weg, es möchte wohl kaum zum Beſten gerathen.
Aber Hinze verſetzte: So laßt mich wiſſen, mein Neffe,
Bleib' ich hier, was ſollen wir eſſen? Und Reineke ſagte:
Aermlich behelfen wir uns; doch wenn ihr bleibet, ſo bring' ich
Friſche Honigſcheiben hervor, ich wähle die klärſten.
Niemals eſſ' ich dergleichen, verſetzte murrend der Kater.
Fehlet euch alles im Hauſe, ſo gebt eine Maus her! Mit dieſer
Bin ich am beſten verſorgt, und ſparet den Honig für andre.
Eßt ihr Mäuſe ſo gern? ſprach Reineke: redet mir ernſtlich;
Damit kann ich euch dienen. Es hat mein Nachbar der Pfaffe
Eine Scheun' im Hofe, darin ſind Mäuſe, man führe
Sie auf keinem Wagen hinweg; ich höre den Pfaffen
Klagen, daß ſie bei Nacht und Tag ihm läſtiger werden.

Unbedächtig ſagte der Kater: Thut mir die Liebe,
Bringet mich hin zu den Mäuſen! denn über Wildpret und alles
Lob' ich mir Mäuſe, die ſchmecken am beſten. Und Reineke ſagte:
Nun wahrhaftig, ihr ſollt mir ein herrliches Gaſtmahl genießen.
Da mir bekannt iſt womit ich euch diene, ſo laßt uns nicht zaudern.

Hinze glaubt' ihm und folgte; ſie kamen zur Scheune des Pfaffen,
Zu der lehmernen Wand. Die hatte Reineke geſtern
Klug durchgraben und hatte durchs Loch dem ſchlafenden Pfaffen
Seiner Hähne den beſten entwendet. Das wollte Martinchen
Rächen, des geiſtlichen Herrn geliebtes Söhnchen; er knüpfte
Klug vor die Oeffnung den Strick mit einer Schlinge; ſo hofft' er
Seinen Hahn zu rächen am wiederkehrenden Diebe.
Reineke wußt' und merkte ſich das, und ſagte: Geliebter
Neffe, kriechet hinein gerade zur Oeffnung; ich halte
Wache davor, indeſſen ihr mauſet; ihr werdet zu Haufen
Sie im Dunkeln erhaſchen. O höret, wie munter ſie pfeifen!
Seyd ihr ſatt, ſo kommt nur zurück, ihr findet mich wieder.

Digitized by Google

Trennen dürfen wir nicht uns dieſen Abend, denn morgen
Geben wir früh und kürzen den Weg mit muntern Geſprächen.
Glaubt ihr, ſagte der Kater, es ſey hier ſicher zu kriechen?
Denn es haben mitunter die Pfaffen auch Böſes im Sinne.
Da verſetzte der Fuchs, der Schelm: Wer konnte das wiſſen!
Seyd ihr ſo blöde? Wir gehen zurück; es ſoll euch mein Weibchen
Gut und mit Ehren empfangen, ein ſchmackhaft Eſſen bereiten;
Wenn es auch Mäuſe nicht ſind, ſo laßt es uns fröhlich verzehren.
Aber Hinze, der Kater, ſprang in die Oeffnung, er ſchämte
Sich vor Reinekens ſpottenden Worten, und fiel in die Schlinge.
Alſo empfanden Reinekens Gäſte die böſe Bewirthung.

Da nun Hinze den Strick an ſeinem Halſe verſpürte,
Fuhr er ängſtlich zuſammen und übereilte ſich furchtſam,
Denn er ſprang mit Gewalt: da zog der Strick ſich zuſammen.
Kläglich rief er Reinekn zu, der außer dem Loche
Horchte, ſich hämiſch erfreute und ſo zur Oeffnung hineinſprach:
Hinze, wie ſchmecken die Mäuſe? Ihr findet ſie, glaub' ich, gemäſtet.

Wüßte Martinchen doch nur, daß ihr ſein Wildpret verzehret,
Sicher brächt' er euch Senf; er iſt ein höflicher Knabe.
Singet man ſo bei Hofe zum Eſſen? Es klingt mir bedenklich.
Wüßt' ich Iſegrim nur in dieſem Loche, ſo wie ich
Euch zu Falle gebracht; er ſollte mir alles bezahlen
Was er mir Uebels gethan! Und ſo ging Reineke weiter.
Aber er ging nicht allein um Diebereien zu üben;
Ehbruch, Rauben und Mord und Verrath, er hielt es nicht ſündlich.
Und er hatte ſich eben was ausgeſonnen. Die ſchöne
Gieremund wollt' er beſuchen in doppelter Abſicht: fürs erſte
Hofft' er von ihr zu erfahren, was eigentlich Iſegrim klagte;
Zweitens wollte der Schalk die alten Sünden erneuern.
Iſegrim war nach Hofe gegangen, das wollt' er benutzen;
Denn wer zweifelt daran, es hatte die Neigung der Wölfin
Zu dem ſchändlichen Fuchſe den Zorn des Wolfes entzündet.
Reineke trat in die Wohnung der Frauen und fand ſie nicht heimiſch.
Grüß' euch Gott! Stiefkinderchen! ſagt' er, nicht mehr und nicht minder,
Nickte freundlich den Kleinen und eilte nach ſeinem Gewerbe.
Als Frau Gieremund kam des Morgens, wie es nur tagte,

Sprach sie: „Ist niemand kommen nach mir zu fragen?“ So eben
Geht Herr Pathe Reineke fort, er wünscht' euch zu sprechen.
Alle wie wir hier sind, hat er Stiefkinder geheißen.
Da rief Gieremund aus: Er soll es bezahlen! und eilte
Diesen Frevel zu rächen zur selben Stunde. Sie wußte
Wo er pflegte zu gehn; sie erreicht' ihn, zornig begann sie:
Was für Worte sind das? und was für schimpfliche Reden
Habt ihr ohne Gewissen vor meinen Kindern gesprochen?
Büßen sollt ihr dafür! So sprach sie zornig und zeigt' ihm
Ein ergrimmtes Gesicht; sie faßt' ihn am Barte, da fühlt' er
Ihrer Zähne Gewalt und lief und wollt' ihr entweichen;
Sie bedrend strich hinter ihm drein. Da gab es Geschichten.
Ein verfallenes Schloß war in der Nähe gelegen:
Hastig liefen die beiden hinein; es hatte sich aber
Altershalben die Mauer an einem Thurme gespalten.
Reineke schlupfte hindurch; allein er mußte sich zwängen,
Denn die Spalte war eng; und eilig steckte die Wölfin,
Groß und stark wie sie war, den Kopf in die Spalte; sie drängte,
Schob und brach und zog, und wollte folgen, und immer

Klemmte ſie tiefer ſich ein und konnte nicht vorwärts noch rückwärts.
Da das Reineke ſah, lief er zur anderen Seite
Krummen Weges herein, und kam und machte ihr zu ſchaffen.
Aber ſie ließ es an Worten nicht fehlen, ſie ſchalt ihn: Du handelſt
Als ein Schelm! ein Dieb! Und Reineke ſagte dagegen:
Iſt es noch niemals geſchehn, ſo mag es jetzo geſchehen.

Wenig Ehre verſchafft es, ſein Weib mit andern zu ſparen,
Wie nun Reineke that. Gleichviel war alles dem Böſen.
Da nun endlich die Wölfin ſich aus der Spalte gerettet,
War ſchon Reineke weg und ſeine Straße gegangen.
Und ſo dachte die Frau ſich ſelber Recht zu verſchaffen,
Ihrer Ehre zu wahren und doppelt war ſie verloren.

Laſſet uns aber zurück nach Hinzen ſehen. Der Arme,
Da er gefangen ſich fühlte, beklagte nach Weiſe der Kater
Sich erbärmlich, das hörte Martinchen und ſprang aus dem Bette.

Digitized by Google

Digitized by Google

Digitized by Google

Digitized by Google

Gott ſey Dank! Ich habe den Strick zur glücklichen Stunde
Vor die Oeffnung geknüpft; der Dieb iſt gefangen! Ich denke,
Wohl bezahlen ſoll er den Hahn! ſo jauchzte Martinchen,
Zündete hurtig ein Licht an (im Hauſe ſchliefen die Leute),
Weckte Vater und Mutter darauf und alles Geſinde;
Rief: Der Fuchs iſt gefangen! wir wollen ihm dienen. Sie kamen
Alle, groß und klein, ja ſelbſt der Vater erhub ſich,
Warf ein Mäntelchen um; es lief mit doppelten Lichtern
Seine Köchin voran, und eilig hatte Martinchen
Einen Knüttel gefaßt und machte ſich über den Kater,
Traf ihm Haut und Haupt und ſchlug ihm grimmig ein Aug' aus.
Alle ſchlugen auf ihn; es kam mit zackiger Gabel
Haſtig der Vater herbei und glaubte den Räuber zu fällen.
Hinte dachte zu ſterben; da ſprang er wüthend entſchloſſen
Zwiſchen die Schenkel des Pfaffen und biß und kratzte gefährlich,
Schändete grimmig den Mann und rächte grauſam das Auge.
Schreiend ſtürzte der Vater und fiel ohnmächtig zur Erden.
Unbedachtſam ſchimpfte die Köchin, es habe der Teufel
Ihr zum Poſſen das Spiel ſelbſt angerichtet. Und doppelt,

Digitized by Google

Dreifach ſchwur ſie, wie gern verlöre ſie, wäre das Unglück
Nicht dem Herren begegnet, ihr bißchen Habe zuſammen.
Ja ſie ſchwur, ein Schatz von Golde, wenn ſie ihn hätte,
Sollte ſie wahrlich nicht reuen, ſie wollt' ihn miſſen. So jammert'
Sie die Schande des Herrn und ſeine ſchwere Verwundung.
Endlich brachten ſie ihn mit vielen Klagen zu Bette,
Ließen Hinzen am Strick und hatten ſeiner vergeſſen.

Als nun Hinze, der Kater, in ſeiner Noth ſich allein ſah,
Schmerzlich geſchlagen und übel verwundet, ſo nahe dem Tode,
Faßt' er aus Liebe zum Leben den Strick und nagt ihn behende.
Sollt' ich mich endlich erlöſen vom großen Uebel? ſo dacht' er.
Und es gelang ihm, der Strick zerriß. Wie fand er ſich glücklich!
Eilte dem Ort zu entfliehn, wo er ſo vieles erduldet;
Haſtig ſprang er zum Loche heraus und eilte die Straße
Nach des Königes Hof, den er des Morgens erreichte.
Aergerlich ſchalt er ſich ſelbſt: So mußte dennoch der Teufel
Dich durch Reinekens Liſt, des böſen Verräthers, bezwingen!

Digitized by Google

Kommſt du doch mit Schande zurück, am Auge geblendet
Und mit Schlägen ſchmerzlich beladen, wie mußt du dich ſchämen!

Aber des Königes Zorn entbrannte heftig, er dräute
Dem Verräther den Tod ohn' alle Gnade. Da ließ er
Seine Räthe verſammeln; es kamen ſeine Baronen,
Seine Weiſen zu ihm, er fragte, wie man den Frevler
Endlich brächte zu Recht, der ſchon ſo vieles verſchuldet.
Als nun viele Beſchwerden ſich über Reineken häuften,
Redete Grimbart, der Dachs: Es mögen in dieſem Gerichte
Viele Herren auch ſeyn, die Reineken Uebels gedenken,
Doch wird niemand die Rechte des freien Mannes verletzen.
Nun zum drittenmal muß man ihn fordern. Iſt dieſes geſchehen,
Kommt er dann nicht, ſo möge das Recht ihn ſchuldig erkennen.
Da verſetzte der König: Ich fürchte, keiner von allen
Ginge, dem tückiſchen Manne die dritte Ladung zu bringen.
Wer hat ein Auge zu viel? wer mag verwegen genug ſeyn,
Leib und Leben zu wagen um dieſen böſen Verräther?

Digitized by Google

Seine Geſundheit aufs Spiel zu ſetzen und dennoch am Ende
Reineke nicht zu ſtellen? Ich denke, niemand verſucht es.

Ueberlaut verſetzte der Dachs: Herr König, begehret
Ihr es von mir, ſo will ich ſogleich die Botſchaft verrichten,
Sey es wie es auch ſey. Wollt ihr mich öffentlich ſenden,
Oder geh' ich, als käm' ich von ſelber? Ihr dürft nur befehlen.
Da beſchied ihn der König: So gehe dann! Alle die Klagen
Habt ihr ſämmtlich gehört, und gehe nur weislich zu Werke:
Denn es iſt ein gefährlicher Mann. Und Grimbart verſetzte:
Einmal muß ich es wagen und hoff' ihn dennoch zu bringen.
So betrat er den Weg nach Malepartus, der Veſte;
Reineken fand er daſelbſt mit Weib und Kindern und ſagte:
Oheim Reineke, ſeyd mir gegrüßt! Ihr ſeyd ein gelehrter,
Weiſer, kluger Mann; wir müſſen uns alle verwundern,
Wie ihr des Königes Ladung verachtet, ich ſage, verſpottet.
Däucht euch nicht, es wäre nun Zeit? Es mehren ſich immer
Klagen und böſe Gerüchte von allen Seiten. Ich rath' euch,
Kommt nach Hofe mit mir, es hilft kein längeres Zaudern.

Digitized by Google

Viele, viele Beſchwerden ſind vor den König gekommen,
Heute werdet ihr nun zum drittenmale geladen;
Stellt ihr euch nicht, ſo ſeyd ihr verurtheilt. Dann führet der König
Seine Vaſallen hieher euch einzuſchließen, in dieſer
Veſte Malepartus euch zu belagern; ſo gehet
Ihr mit Weib und Kindern und Gut und Leben zu Grunde.
Ihr entfliehet dem Könige nicht; drum iſt es am beſten,
Kommt nach Hofe mit mir! Es wird an liſtiger Wendung
Euch nicht fehlen, ihr habt ſie bereit und werdet euch retten;
Denn ihr habt ja wohl oft, auch an gerichtlichen Tagen,
Abenteuer beſtanden, weit größer als dieſes, und immer
Kamt ihr glücklich davon und eure Gegner in Schande.

Grimbart hatte geſprochen, und Reineke ſagte dagegen:
Oheim, ihr rathet mir wohl, daß ich zu Hofe mich ſtelle,
Meines Rechtes ſelber zu wahren. Ich hoffe, der König
Wird mir Gnade gewähren; er weiß, wie ſehr ich ihm nütze;
Aber er weiß auch, wie ſehr ich deßhalb den andern verhaßt bin.
Ohne mich kann der Hof nicht beſtehn. Und hätt' ich noch zehnmal

Mehr verbrochen, ſo weiß ich es ſchon, ſobald mir's gelinget
Ihm in die Augen zu ſehen und ihn zu ſprechen, ſo fühlt er
Seinen Zorn im Buſen bezwungen. Denn freilich begleiten
Viele den König, und kommen in ſeinem Rathe zu ſitzen;
Aber es geht ihm niemals zu Herzen; ſie finden zuſammen
Weder Rath noch Sinn. Doch bleibet an jeglichem Hofe,
Wo ich immer auch ſey, der Rathſchluß meinem Verſtande.
Denn verſammeln ſich König und Herren, in häuslichen Sachen
Klugen Rath zu erſinnen, ſo muß ihn Reineke finden.
Das mißgönnen mir viele. Die hab' ich leider zu fürchten;
Denn ſie haben den Tod mir geſchworen, und grade die Schlimmſten
Sind am Hofe verſammelt, das macht mich eben bekümmert.
Ueber jeden und mächtige ſind's, wie kann ich alleine
Vielen widerſtehn? Drum hab' ich immer gezaudert.
Gleichwohl ſind' ich es beſſer mit euch nach Hofe zu wandeln,
Meine Sache zu wahren; das ſoll mehr Ehre mir bringen,
Als durch Zaudern mein Weib und meine Kinder in Aengſten
Und Gefahren zu ſtürzen; wir wären alle verloren.
Denn der König iſt mir zu mächtig, und was es auch wäre

Müßt' ich thun, ſobald er's befiehlt. Wir können verſuchen,
Gute Verträge vielleicht mit unſern Feinden zu ſchließen.

Reineke ſagte darnach: Frau Ermelyn, nehmet der Kinder
(Ich empfehl' es euch) wahr, vor allen andern des jüngſten,
Reinharts; es ſtehn ihm die Zähne ſo artig um's Mäulchen; ich hoff', er
Wird der leibhaftige Vater; und hier iſt Roſſel, das Schelmchen,
Der mir eben ſo lieb iſt. O! thut den Kindern zuſammen
Etwas zu Gut, indeß ich weg bin! Ich will's euch gedenken,
Kehr' ich glücklich zurück und ihr gehorchet den Worten.
Alſo ſchied er von dannen mit Grimbart ſeinem Begleiter,
Ließ Frau Ermelyn dort mit beiden Söhnen und eilte;
Unberathen ließ er ſein Haus; das ſchmerzte die Füchſin.

Beide waren noch nicht ein Stündchen Weges gegangen,
Als zu Grimbart Reineke ſprach: Mein theuerſter Oheim,
Wertheſter Freund, ich muß euch geſtehn, ich bebe vor Sorgen.
Ich entſchlage mich nicht des ängſtlichen bangen Gedankens,
Daß ich wirklich dem Tod entgegen gehe. Da ſeh' ich

Meine Sünden vor mir, ſo viel ich deren begangen.
Ach! ihr glaubet mir nicht die Unruh, die ich empfinde.
Laßt mich beichten! höret mich an, kein anderer Pater
Iſt in der Nähe zu finden; und hab' ich alles vom Herzen,
Werd' ich nicht ſchlimmer darum vor meinem Könige ſtehen.
Grimbart ſagte: Verredet zuerſt das Rauben und Stehlen,
Allen böſen Verrath und andre gewöhnliche Tücken,
Sonſt kann euch die Beichte nicht helfen. Ich weiß es, verſetzte
Reineke; darum laßt mich beginnen und höret bedächtig.

Confiteor tibi Pater et Mater, daß ich der Otter,
Daß ich dem Kater und manchen gar manche Tücke verſetzte;
Ich bekenn' es und laſſe mir gern die Buße gefallen.
Redet Deutſch, verſetzte der Dachs, damit ich's verſtehe.
Reineke ſagte: Ich habe mich freilich, wie ſollt' ich es läugnen!
Gegen alle Thiere, die jetzo leben, verſündigt.
Meinen Oheim den Bären, den hielt ich im Banne gefangen;
Blutig ward ihm ſein Haupt und viele Prügel ertrug er.

Hinzen führt' ich nach Mäuſen; allein am Stricke gehalten
Mußt' er vieles erdulden, und hat ſein Auge verloren.
Und ſo klaget auch Henning mit Recht, ich raubt' ihm die Kinder
Groß' und kleine, wie ich ſie fand, und ließ ſie mir ſchmecken.
Selbſt verſchont' ich des Königes nicht, und mancherlei Tücken
Uebt' ich kühnlich an ihm und an der Königin ſelber;
Spät verwindet ſie's nur. Und weiter muß ich bekennen:
Iſegrim hab' ich, den Wolf, mit allem Fleiße geſchändet;
Alles zu ſagen fänd' ich nicht Zeit. So hab' ich ihn immer
Scherzend Oheim genannt, und wir ſind keine Verwandte.
Einmal, es werden nun bald ſechs Jahre, kam er nach Elkmar
Zu mir ins Kloſter, ich wohnte daſelbſt, und bat mich um Beiſtand,
Weil er eben ein Mönch zu werden gedächte. Das, meint' er,
Wär' ein Handwerk für ihn, und zog die Glocke. Das Läuten
Freut' ihn ſo ſehr! Ich band ihm darauf die vorderen Füße
Mit dem Seile zuſammen, er war es zufrieden und ſtand ſo,
Zog und erluſtigte ſich und ſchien das Läuten zu lernen.
Doch es ſollt' ihm die Kunſt zu ſchlechter Ehre gedeihen,
Denn er läutete zu wie toll und thöricht. Die Leute

Liefen eilig beſtürzt aus allen Straßen zuſammen,
Denn ſie glaubten, es ſey ein großes Unglück begegnet;
Kamen und fanden ihn da, und eh' er ſich eben erklärte,
Daß er den geiſtlichen Stand ergreifen wolle, ſo war er
Von der dringenden Menge beinah zu Tode geſchlagen.
Dennoch beharrte der Thor auf ſeinem Vorſatz und bat mich,
Daß ich ihm ſollte mit Ehren zu einer Platte verhelfen;
Und ich ließ ihm das Haar auf ſeinem Scheitel verſengen,
Daß die Schwarte davon zuſammenſchrumpfte. So hab' ich
Oft ihm Prügel und Stöße mit vieler Schande bereitet.
Fiſche lehrt' ich ihn fangen, ſie ſind ihm übel bekommen.
Einmal folgt' er mir auch im iſilicher Lande, wir ſchlichen
Zu der Wohnung des Pfaffen, des reichſten in dortiger Gegend.
Einen Speicher hatte der Mann mit köſtlichen Schinken,
Lange Seiten des zarteſten Specks verwahrt' er darneben
Und ein friſch geſalzenes Fleiſch befand ſich im Troge.
Durch die ſteinerne Mauer gelang es Iſegrim endlich
Eine Spalte zu kratzen, die ihn gemächlich hindurch ließ,
Und ich trieb ihn dazu, es trieb ihn ſeine Begierde.

Digitized by Google

Digitized by Google

Wilhelm Kaulbach ges.

Florian Schleich ges.

Digitized by Google

Digitized by Google

Aber da konnt' er ſich nicht im Ueberfluſſe bezwingen,
Uebermäßig füllt' er ſich an; da hemmte gewaltig
Den geſchwollenen Leib und ſeine Rückkehr die Spalte.
Ach wie klagt' er ſie an, die ungetreue, ſie ließ ihn
Hungrig hinein und wollte dem Gatten die Rückkehr verwehren.
Und ich machte darauf ein großes Lärmen im Dorfe,
Daß ich die Menſchen erregte, die Spuren des Wolfes zu finden.
Denn ich lief in die Wohnung des Pfaffen und traf ihn beim Eſſen,
Und ein fetter Capaun ward eben vor ihn getragen,
Wohl gebraten; ich ſchnappte darnach und trug ihn von dannen.
Haſtig wollte der Pfaffe mir nach und lärmte, da ſtieß er
Ueber den Haufen den Tiſch mit Speiſen und allem Getränke.
Schlaget, werfet, fanget und flechet! ſo rief der ergrimmte
Vater, und fiel und kühlte den Zorn (er hatte die Pfütze
Nicht geſehen) und lag. Und alle kamen und ſchrieen:
Schlagt! ich rannte davon und hinter mir alle zuſammen,
Die mir das Schlimmſte gedachten. Am meiſten lärmte der Pfaffe:
Welch ein verwegener Dieb! Er nahm das Huhn mir vom Tiſche!
Und ſo lief ich voraus, bis zu dem Speicher, da ließ ich

Digitized by Google

Wider Willen das Huhn zur Erde fallen, es ward mir
Endlich leider zu ſchwer; und ſo verlor mich die Menge.
Aber ſie fanden das Huhn, und da der Pater es aufhub,
Ward er des Wolfes im Speicher gewahr, es ſah ihn der Haufen.
Allen rief der Pater nun zu: Hieher nur, und treffet ihn!
Uns iſt ein anderer Dieb, ein Wolf in die Hände gefallen!
Käm' er davon, wir wären beſchimpft; es lachte wahrhaftig
Alles auf unſre Koſten im ganzen jülicher Lande.
Was er nur konnte, dachte der Wolf. Da regnet' es Schläge
Hierher und dorther ihm über den Leib und ſchmerzliche Wunden.
Alle ſchrien ſo laut ſie konnten; die übrigen Bauern
Liefen zuſammen und ſtreckten für todt ihn zur Erde darnieder.
Gröſſeres Weh geſchah ihm noch nie, ſo lang er auch lebte.
Malt' es einer auf Leinwand, es wäre ſeltſam zu ſehen,
Wie er dem Pfaffen den Speck und ſeine Schinken bezahlte.
Auf die Straße warfen ſie ihn und ſchleppten ihn eilig
Ueber Stock und Stein; es war kein Leben zu ſpüren.
Und er hatte ſich unrein gemacht, da warf man mit Abſcheu
Vor das Dorf ihn hinaus; er lag in ſchlammiger Grube,

Denn ſie glaubten ihn todt. In ſolcher ſchmählichen Ohnmacht
Blieb er, ich weiß nicht wie lange, bevor er ſein Elend gewahr ward.
Wie er noch endlich entkommen, das hab' ich niemals erfahren.
Und doch ſchwur er hernach (es kann ein Jahr ſeyn), mir immer
Treu und gewärtig zu bleiben; nur hat es nicht lange gedauert.
Denn warum er mir ſchwur, das konnt' ich leichtlich begreifen:
Gerne hätt' er einmal ſich ſatt an Hühnern gegeſſen.
Und damit ich ihn tüchtig betröge, beſchrieb ich ihm ernſtlich
Einen Balken, auf dem ſich ein Hahn des Abends gewöhnlich
Neben ſieben Hühnern zu ſetzen pflegte. Da führt' ich
Ihn im Stillen bei Nacht, es hatte Zwölfe geſchlagen,
Und der Laden des Fenſters, mit leichter Latte geſtützet,
Stand (ich wußt' es) noch offen. Ich that als wollt' ich hinein gehn;
Aber ich ſchmiegte mich an und ließ dem Oheim den Vortritt.
Gehet frei nur hinein! ſo ſagt' ich. Wollt ihr gewinnen,
Send geſchäftig, es gilt! ihr findet gemäſtete Hennen.
Gar bedächtig kroch er hinein und taſtete leiſe
Hier- und dahin, und ſagte zuletzt mit zornigen Worten:
O wie führt ihr mich ſchlecht! ich finde wahrlich von Hühnern

Keine Feder. Ich sprach: Die vorne pflegten zu sitzen
Hab' ich selber gehalt, die andern sitzen dahinten.
Geht nur unverdrossen voran und tretet behutsam.
Freilich der Balken war schmal, auf dem wir gingen. Ich ließ ihn
Immer voraus, und hielt mich zurück, und druckte mich rückwärts
Wieder zum Fenster hinaus, und zog am Holze; der Laden
Schlug und klapyte, das fuhr dem Wolf in die Glieder und schreckt' ihn;
Zitternd plumpt' er hinab vom schmalen Balken zur Erde.
Und erschrocken erwachten die Leute, sie schliefen am Feuer.
Sagt, was fiel zum Fenster herein? so riefen sie alle,
Rafften behende sich auf, und eilig brannte die Lampe.
In der Ecke fanden sie ihn und schlugen und gerbten
Ihm gewaltig das Fell; mich wundert, wie er entkommen.

Weiter bekenn' ich vor euch, daß ich Frau Gierenmund heimlich
Oefters besucht und öffentlich auch. Das hätte nun freilich
Unterbleiben sollen, o wär' es niemals geschehen!
Denn so lange sie lebt verwindet sie schwerlich die Schande.

Digitized by Google

Digitized by Google

Digitized by Google

Digitized by Google

Digitized by Google

Alles hab' ich euch jetzt gebeichtet, deſſen ich irgend
Mich zu erinnern vermag, was meine Seele beſchweret.
Sprechet mich los! ich bitte darum; ich werde mit Demuth
Jede Buße vollbringen, die ſchwerſte, die ihr mir auflegt.

Grimbart wußte ſich ſchon in ſolchen Fällen zu nehmen,
Brach ein Reiſchen am Wege, dann ſprach er: Oheim, nun ſchlagt euch
Dreimal über den Rücken mit dieſem Reiſchen und legt es,
Wie ich's euch zeige, zur Erde, und ſpringet dreimal darüber;
Dann mit Sanftmuth küſſet das Reis und zeigt euch gehorſam.
Solche Buße leg' ich euch auf, und ſpreche von allen
Sünden und allen Strafen euch los und ledig, vergeb' euch
Alles im Namen des Herrn, ſo viel ihr immer begangen.

Und als Reineke nun die Buße willig vollendet,
Sagte Grimbart: Laſſet an guten Werken, mein Oheim,
Eure Beſſerung ſpüren und leſet Pſalmen, beſuchet
Fleißig die Kirchen und faſtet an rechten gebotenen Tagen;
Wer euch fraget dem weiſet den Weg, und gebet den Armen

Digitized by Google

Gern, und ſchwöret mir zu, das böſe Leben zu laſſen,
Alles Rauben und Stehlen, Verrath und böſe Verführung,
Und ſo iſt es gewiß, daß ihr zu Gnaden gelanget.

Reineke ſprach: So will ich es thun, ſo ſey es geſchworen!
Und ſo war die Beichte vollendet. Da gingen ſie weiter
Nach des Königes Hof. Der fromme Grimbart und jener
Kamen durch ſchwärzliche fette Gebreite; ſie ſahen ein Kloſter
Rechter Hand des Weges; es dienten geiſtliche Frauen,
Spat und früh, dem Herren daſelbſt, und nährten im Hofe
Viele Hühner und Hähne, mit manchem ſchönen Capaune,
Welche nach Futter zuweilen ſich außer der Mauer zerſtreuten.
Reineke pflegte ſie oft zu beſuchen. Da ſagt' er zu Grimbart:
Unſer kürzeſter Weg geht an der Mauer vorüber;
Aber er meinte die Hühner, wie ſie im Freien ſpazierten.
Seinen Beichtiger führt' er dahin, ſie nahten den Hühnern;
Da verdrehte der Schalk die gierigen Augen im Kopfe.
Ja vor allen gefiel ihm ein Hahn, der jung und gemäſtet

Digitized by Google

Digitized by Google

Hinter den andern spazierte, den faßt' er treulich ins Auge,
Hastig sprang er hinter ihm drein; es stoben die Federn.

Aber Grimbart entrüstet verwies ihm den schändlichen Rückfall.
Handelt ihr so, unseliger Oheim, und wollt ihr schon wieder
Um ein Huhn in Sünden gerathen, nachdem ihr gebeichtet?
Schöne Reue heiß' ich mir das! Und Reineke sagte:
Hab' ich es doch in Gedanken gethan! O theuerster Oheim,
Bittet zu Gott, er möge die Sünde mir gnädig vergeben!
Nimmer thu' ich es wieder und laß' es gerne. Sie kamen
Um das Kloster herum in ihre Straße, sie mußten
Ueber ein schmales Brückchen hinüber, und Reineke blickte
Wieder nach den Hühnern zurück; er zwang sich vergebens.
Hätte jemand das Haupt ihm abgeschlagen, es wäre
Nach den Hühnern geflogen; so heftig war die Begierde.

Grimbart sah es und rief: Wo laßt ihr, Neffe, die Augen
Wieder spazieren? Fürwahr ihr seyd ein häßlicher Vielfraß!
Reineke sagte darauf: Das macht ihr übel, Herr Oheim!

Uebereilet euch nicht und ſtört nicht meine Gebete;
Laßt ein Paternoſter mich ſprechen. Die Seelen der Hühner
Und der Gänſe bedürfen es wohl, ſo viel ich den Nonnen,
Dieſen heiligen Frauen, durch meine Klugheit entriſſen.
Grimbart ſchwieg, und Reineke Fuchs verwandte das Haupt nicht
Von den Hühnern ſo lang' er ſie ſah. Doch endlich gelangten
Sie zur rechten Straße zurück und nahten dem Hofe.
Und als Reineke nun die Burg des Königs erblickte,
Ward er innig betrübt; denn heftig war er beſchuldigt.

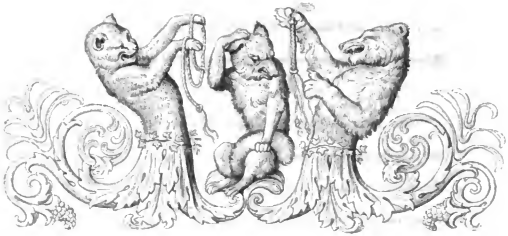

Vierter Geſang.

Als man bei Hofe vernahm, es komme Reineke wirklich,
Drängte ſich jeder heraus ihn zu ſehn, die Großen und Kleinen,
Wenige freundlich geſinnt, faſt alle hatten zu klagen.
Aber Reineken däuchte, das ſey von keiner Bedeutung;
Wenigſtens ſtellt' er ſich ſo, da er mit Grimbart, dem Dachſe,
Jetzo dreiſt und zierlich die hohe Straße daher ging.
Muthig kam er heran und gelaſſen, als wär' er des Königs
Eigner Sohn und frei und ledig von allen Gebrechen.

Digitized by Google

Ja ſo trat er vor Nobel, den König, und ſtand im Palaſte
Mitten unter den Herren; er wußte ſich ruhig zu ſtellen.

Edler König, gnädiger Herr! begann er zu ſprechen.
Edel ſeyd ihr und groß, von Ehren und Würden der Erſte;
Darum bitt' ich von euch mich heute rechtlich zu hören.
Keinen treueren Diener hat eure fürſtliche Gnade
Je gefunden als mich, das darf ich kühnlich behaupten.
Viele weiß ich am Hofe, die mich darüber verfolgen.
Eure Freundſchaft würd' ich verlieren, woferne die Lügen
Meiner Feinde, wie ſie es wünſchen, euch glaublich erſchienen;
Aber glücklicherweiſe bedenkt ihr jeglichen Vortrag,
Hört den Beklagten ſo gut als den Kläger; und haben ſie vieles
Mir im Rücken gelogen, ſo bleib' ich ruhig und denke:
Meine Treue kennt ihr genug, ſie bringt mir Verfolgung.

Schweiget! verſetzte der König; es hilft kein Schwätzen und Schmeicheln,
Euer Frevel iſt laut und euch erwartet die Strafe.
Habt ihr den Frieden gehalten, den ich den Thieren geboten?

Digitized by Google

Den ich geſchworen? Da ſteht der Hahn! Ihr habt ihm die Kinder,
Falſcher, leidiger Dieb! eins nach dem andern entriſſen.
Und wie lieb ihr mich habt, das wollt ihr, glaub' ich, beweiſen,
Wenn ihr mein Anſehn ſchmäht und meine Diener beſchädigt.
Seine Geſundheit verlor der arme Hinze! Wie langſam
Wird der verwundete Braun von ſeinen Schmerzen geneſen!
Aber ich ſchelt' euch nicht weiter. Denn hier ſind Kläger die Menge,
Viele bewieſene Thaten; ihr möchtet ſchwerlich entkommen.

Bin ich, gnädiger Herr, deßwegen ſtrafbar? verſetzte
Reineke. Kann ich davor, wenn Braun mit blutiger Platte
Wieder zurückkehrt? Wagt er ſich doch und wollte vermeſſen
Küſteviels Honig verzehren; und kamen die tölpiſchen Bauern
Ihm zu Leibe, ſo iſt er ja ſtark und mächtig an Gliedern;
Schlugen und ſchimpften ſie ihn, eh' er ins Waſſer gekommen,
Hätt' er als rüſtiger Mann die Schande billig gerochen.
Und wenn Hinze, der Kater, den ich mit Ehren empfangen,
Nach Vermögen bewirthet, ſich nicht vom Stehlen enthalten,
In die Wohnung des Pfaffen, ſo ſehr ich ihn treulich verwarnte,

Sich bei Nacht geſchlichen und dort was Uebels erfahren:
Hab' ich Strafe verdient, weil jene thöricht gehandelt?
Eurer fürſtlichen Krone geſchähe das wahrlich zu nahe!
Doch ihr möget mit mir nach eurem Willen verfahren,
Und ſo klar auch die Sache ſich zeigt, beliebig verfügen,
Mag es zum Nutzen, mag es zum Schaden auch immer gereichen.
Soll ich geſotten, gebraten, geblendet oder gehangen
Werden, oder geköpft, ſo mag es eben geſchehen!
Alle ſind wir in eurer Gewalt, ihr habt uns in Händen.
Mächtig ſeid ihr und ſtark, was widerſtünde der Schwache?
Wollt ihr mich tödten, das würde fürwahr ein geringer Gewinn ſein.
Doch es komme was will; ich ſtehe redlich zu Rechte.

Da begann der Widder Bellyn: Die Zeit iſt gekommen,
Laßt uns klagen! Und Iſegrim kam mit ſeinen Verwandten,
Hinze, der Kater, und Braun, der Bär, und Thiere zu Schaaren.
Auch der Eſel Boldewyn kam und Lampe, der Haſe,
Wackerlos kam, das Hündchen, und Ryn, die Dogge, die Ziege
Metke, Hermen, der Bock, dazu das Eichhorn, die Wieſel

Digitized by Google

Und das Hermelin. Auch waren der Ochs und das Pferd nicht
Außen geblieben; darneben erſah man die Thiere der Wildniß,
Als den Hirſch und das Reh, und Bockert, den Biber, den Marder,
Das Kaninchen, den Eber, und alle drängten einander.
Bartolt, der Storch, und Markart, der Häher, und Lütke, der Kranich,
Flogen herüber; es meldeten ſich auch Dybbke, die Ente,
Albeid, die Gans, und andre mehr mit ihren Beſchwerden.
Henning, der traurige Hahn, mit ſeinen wenigen Kindern
Klagte heftig; es kamen herbei unzählige Vögel
Und der Thiere ſo viel; wer wüßte die Menge zu nennen?
Alle gingen dem Fuchs zu Leibe, ſie hofften die Frevel
Nun zu Sprache zu bringen und ſeine Strafe zu ſehen.
Vor den König drängten ſie ſich mit heftigen Reden,
Häuften Klagen auf Klagen, und alt' und neue Geſchichten
Brachten ſie vor. Man hatte noch nie an Einem Gerichtstag
Vor des Königes Thron ſo viele Beſchwerden gehöret.
Reineke ſtand und wußte darauf gar künſtlich zu dienen:
Denn ergriff er das Wort, ſo floß die zierliche Rede
Seiner Entſchuldigung her, als wär' es lautere Wahrheit;

Aber wußt' er beiſeite zu lehnen und alles zu ſtellen.
Hörte man ihn, man wunderte ſich und glaubt' ihn entſchuldigt,
Ja er hatte noch übriges Recht und vieles zu klagen.
Aber es ſtanden zuletzt wahrhaftige redliche Männer
Gegen Reinekn auf, die wider ihn zeugten, und alle
Seine Frevel fanden ſich klar. Nun war es geſchehen!
Denn im Rathe des Königs mit Einer Stimme beſchloß man:
Reineke Fuchs ſey ſchuldig des Todes! So ſoll man ihn faden,
Soll ihn binden und hängen an ſeinem Halſe, damit er
Seine ſchweren Verbrechen mit ſchmählichem Tode verbüße.

Jetzt gab Reineke ſelbſt das Spiel verloren; es hatten
Seine klugen Worte nur wenig geholfen. Der König
Sprach das Urtheil ſelber. Da ſchwebte dem loſen Verbrecher,
Als ſie ihn fingen und banden, ſein klägliches Ende vor Augen.

Wie nun nach Urtheil und Recht gebunden Reineke da ſtand,
Seine Feinde ſich regten, zum Tod ihn eilend zu führen,
Standen die Freunde betroffen und waren ſchmerzlich bekümmert,

Digitized by Google

Martin, der Affe, mit Grimbart und vielen aus Reinekens Sippſchaft.
Ungern hörten ſie an das Urtheil und trauerten alle,
Mehr als man dächte. Denn Reineke war der erſten Baronen
Einer, und ſtand nun entſetzt von allen Ehren und Würden,
Und zum ſchmählichen Tode verdammt. Wie mußte der Anblick
Seine Verwandten empören! Sie nahmen alle zuſammen
Urlaub vom Könige, räumten den Hof, ſo viele ſie waren.

Aber dem Könige ward es verdrießlich, daß ihn ſo viele
Ritter verließen. Es zeigte ſich nun die Menge Verwandten,
Die ſich mit Reinekens Tod ſehr unzufrieden entfernten.
Und der König ſprach zu einem ſeiner Vertrauten:
Freilich iſt Reineke boshaft, allein man ſollte bedenken
Viele ſeiner Verwandten ſind nicht zu entbehren am Hofe.

Aber Iſegrim, Braun und Hinze, der Kater, ſie waren
Um den Gebundnen geſchäftig, ſie wollten die ſchändliche Strafe,

Digitized by Google

Wie es der König gebot, an ihrem Feinde vollziehen,
Führten ihn haſtig hinaus und ſahen den Galgen von ferne.
Da begann der Kater erboſt zum Wolfe zu ſprechen:
Nun bedenket, Herr Iſegrim, wohl, wie Reineke damals,
Alles that und betrieb, wie ſeinem Haſſe gelungen,
Euren Bruder am Galgen zu ſehn. Wie zog er ſo fröhlich
Mit ihm hinaus! Verſäumet ihm nicht die Schuld zu bezahlen.
Und gedenket, Herr Braun, er hat euch ſchändlich verrathen,
Euch in Nöſtleviels Hofe dem groben, zornigen Volke,
Männern und Weibern, treulos geliefert, und Schlägen und Wunden
Und der Schande dazu, die aller Orten bekannt iſt.
Habet Acht und haltet zuſammen! Entkäm' er uns heute,
Könnte ſein Witz ihn befrein und ſeine liſtigen Ränke,
Niemals würd' uns die Stunde der ſüßen Rache beſcheert ſeyn.
Laßt uns eilen und rächen, was er an allen verſchuldet!

Iſegrim ſprach: Was helfen die Worte? Geſchwinde verſchafft mir
Einen tüchtigen Strick; wir wollen die Qual ihm verkürzen.
Alſo ſprachen ſie wider den Fuchs und zogen die Straße.

Digitized by Google

Aber Reineke hörte ſie ſchweigend; doch endlich begann er:
Da ihr ſo grauſam mich haßt und tödliche Rache begehret,
Wiſſet ihr doch kein Ende zu finden! Wie muß ich mich wundern!
Hinze wüßte wohl Rath zu einem tüchtigen Stricke,
Denn er hat ihn geprüft, als in des Pfaffen Behauſung
Er ſich nach Mäuſen hinabließ und nicht mit Ehren davon kam.
Aber Iſegrim, ihr und Braun, ihr eilt ja gewaltig
Euren Oheim zum Tode zu bringen; ihr meint, es gelänge.

Und der König erhob ſich mit allen Herren des Hofes,
Um das Urtheil vollſtrecken zu ſehn; es ſchloß an den Zug ſich
Auch die Königin an, von ihren Frauen begleitet;
Hinter ihnen ſtrömte die Menge der Armen und Reichen,
Alle wünſchten Reinekens Tod und wollten ihn ſehen.
Iſegrim ſprach indeß mit ſeinen Verwandten und Freunden
Und ermahnete ſie, ja feſt an einander geſchloſſen,
Auf den gebundenen Fuchs ein wachſam Auge zu haben;
Denn ſie fürchteten immer, es möchte der Kluge ſich retten.

Seinem Weibe befahl der Wolf beſonders: Bei deinem
Leben! ſiehe mir zu und hilf den Böſewicht halten!
Käm' er los, wir würden es alle gar ſchmählich empfinden.
Und zu Braunen ſagt' er: Gedenket, wie er euch höhnte;
Alles könnt ihr ihm nun mit reichlichen Zinſen bezahlen.
Hinze klettert und ſoll uns den Strick da oben befeſten;
Haltet ihn und ſtehet mir bei, ich rücke die Leiter;
Wenig Minuten, ſo ſoll's um dieſen Schelmen gethan ſeyn!
Braun verſetzte: Stellt nur die Leiter, ich will ihn ſchon halten.

Sehr doch! ſagte Reineke drauf: Wie ſeyd ihr geſchäftig,
Euren Oheim zum Tode zu bringen! Ihr ſolltet ihn eher
Schützen und ſchirmen, und wär' er in Noth, euch ſeiner erbarmen.
Gerne bät' ich um Gnade, allein was könnt' es mir helfen?
Iſegrim haßt mich zu ſehr, ja ſeinem Weibe gebeut er
Mich zu halten und mir den Weg zur Flucht zu vertreten.
Dächte ſie voriger Zeiten, ſie könnte mir wahrlich nicht ſchaden.
Aber ſoll es nun über mich gehn, ſo wollt' ich, es wäre

Digitized by Google

Digitized by Google

Digitized by Google

Bald gethan. So kam auch mein Vater in ſchreckliche Nöthen,
Doch am Ende ging es geſchwind. Es begleiteten freilich
Nicht ſo viele den ſterbenden Mann. Doch wolltet ihr länger
Mich verſchonen, es müßt' euch gewiß zur Schande gereichen.
Hört ihr, ſagte der Bär, wie trotzig der Böſewicht redet.
Immer, immer hinauf! es iſt ſein Ende gekommen.

Aengſtlich dachte Reineke nun: O möcht' ich in dieſen
Großen Nöthen geſchwind was glücklich Neues erſinnen,
Daß der König mir gnädig das Leben ſchenkte und dieſe
Grimmigen Feinde, die drei, in Schaden und Schande geriethen!
Laßt uns alles bedenken, und helfe, was helfen kann! denn hier
Gilt es den Hals, die Noth iſt dringend, wie ſoll ich entkommen?
Alles Uebel häuft ſich auf mich. Es zürnet der König,
Meine Freunde ſind fort und meine Feinde gewaltig.
Selten hab' ich was Gutes gethan, die Stärke des Königs,
Seiner Räthe Verſtand wahrhaftig wenig geachtet;
Vieles hab' ich verſchuldet, und hoffte dennoch, mein Unglück

Wieder zu wenden. Gelänge mir's nur zum Worte zu kommen,
Wahrlich ſie hingen mich nicht; ich laſſe die Hoffnung nicht fahren.

Und er wandte darauf ſich von der Leiter zum Volke,
Rief: Ich ſehe den Tod vor meinen Augen und werd' ihm
Nicht entgehen. Nur bitt' ich euch alle, ſo viele mich hören,
Um ein weniges nur, bevor ich die Erde verlaſſe.
Gerne möcht' ich vor euch in aller Wahrheit die Beichte
Noch zum letztenmal öffentlich ſprechen und redlich bekennen
Alles Uebel das ich gethan, damit nicht ein andrer
Etwa dieſes und jenes, von mir im Stillen begangen,
Unbekannten Verbrechens dereinſt bezichtiget werde;
So verhüt' ich zuletzt noch manches Uebel und hoffen
Kann ich, es werde mir's Gott in allen Gnaden gedenken.

Viele jammerte das. Sie ſprachen untereinander:
Klein iſt die Bitte, gering nur die Friſt! Sie baten den König,
Und der König vergönnt' es. Da wurd' es Reineken wieder

Etwas leichter ums Herz, er hoffte glücklichen Ausgang;
Gleich benutzt' er den Raum, der ihm gegönnt war, und ſagte:

Spiritus Domini helfe mir nun! Ich ſehe nicht einen
Unter der großen Verſammlung, den ich nicht irgend beſchädigt
Erſt, ich war noch ein kleiner Compan, und hatte die Brüſte
Kaum zu ſaugen verlernt, da folgt' ich meinen Begierden
Unter die jungen Lämmer und Ziegen, die neben der Heerde
Sich im Freien zerſtreuten; ich hörte die blökenden Stimmen
Gar zu gerne, da lüſtete mich nach leckerer Speiſe,
Lernte hurtig ſie kennen. Ein Lämmchen biß ich zu Tode,
Leckte das Blut, es ſchmeckte mir köſtlich, und tödtete weiter
Vier der jüngſten Ziegen, und aß ſie, und übte mich ferner;
Sparte keine Vögel, noch Hühner, noch Enten noch Gänſe,
Wo ich ſie fand, und habe gar manches im Sande vergraben,
Was ich geſchlachtet und was mir nicht alles zu eſſen beliebte.

Dann begegnet' es mir, in einem Winter am Rheine
Lernt' ich Ziegram kennen, er lauerte hinter den Bäumen.

Digitized by Google

Gleich verſichert' er mir, ich ſey aus ſeinem Geſchlechte,
Ja er wußte mir gar die Grade der Sippſchaft am Finger
Vorzurechnen. Ich ließ mir's gefallen; wir ſchloſſen ein Bündniß,
Und gelobten einander als treue Geſellen zu wandern;
Leider ſollt' ich dadurch mir manches Uebel bereiten.
Wir durchſtrichen zuſammen das Land. Da ſtahl er das Große,
Stahl ich das Kleine. Was nur gewonnen, das ſollte gemein ſeyn;
Aber es war nicht gemein, wie billig: er theilte nach Willkür;
Niemals empfing ich die Hälfte. Ja Schlimmeres hab' ich erfahren.
Wenn er ein Kalb ſich geraubt, ſich einen Widder erbeutet,
Wenn ich im Ueberfluß ſitzen ihn fand, er eben die Ziege,
Friſch geſchlachtet, verzehrte, ein Bock ihm unter den Klauen
Lag und zappelte, grinſt' er mich an und ſtellte ſich grämlich,
Trieb mich knurrend hinweg: ſo war mein Theil ihm geblieben.
Immer ging es mir ſo, es mochte der Braten ſo groß ſeyn
Als er wollte. Ja wenn es geſchah, daß wir in Geſellſchaft
Einen Ochſen gefangen, nur eine Kuh uns gewonnen,
Gleich erſchienen ſein Weib und ſieben Kinder und warfen
Ueber die Beute ſich her und drängten mich hinter die Mahlzeit.

Digitized by Google

Keine Rippe konnt' ich erlangen, ſie wäre denn gänzlich
Glatt und trocken genagt; das ſollte mir alles gefallen!
Aber Gott ſey gedankt, ich litt deßwegen nicht Hunger;
Heimlich nährt' ich mich wohl von meinem herrlichen Schatze,
Von dem Silber und Golde, das ich an ſicherer Stätte
Heimlich verwahre; deß hab' ich genug. Es ſchafft mir wahrhaftig
Ihn kein Wagen hinweg, und wenn er ſiebenmal führe.

Und es horchte der König, da von dem Schatze geſagt ward,
Neigte ſich vor und ſprach: Von wannen iſt er euch kommen?
Saget an! ich meine den Schatz. Und Reineke ſagte:
Dieſes Geheimniß verhehl' ich euch nicht, was könnt' es mir helfen?
Denn ich nehme nichts mit von dieſen köſtlichen Dingen.
Aber wie ihr befehlt, will ich euch alles erzählen;
Denn es muß nun einmal heraus; um Liebes und Leides
Möcht' ich wahrhaftig das große Geheimniß nicht länger verhehlen:
Denn der Schatz war geſtohlen. Es hatten ſich viele verſchworen,
Euch, Herr König, zu morden, und wurde zur ſelbigen Stunde
Nicht der Schatz mit Klugheit entwendet, ſo war es geſchehen.

Digitized by Google

Merket es, gnädiger Herr! denn euer Leben und Wohlfahrt
Hing an dem Schatz. Und daß man ihn ſtahl, das brachte denn leider
Meinen eignen Vater in große Nöthen, es bracht' ihn
Frühe zur traurigen Fahrt, vielleicht zu ewigem Schaden;
Aber, gnädiger Herr, zu eurem Nutzen geſchah es!

Und die Königin hörte beſtürzt die gräßliche Rede,
Das verworrne Geheimniß von ihres Gemahles Ermordung,
Von dem Verrath, vom Schatz und was er alles geſprochen.
Ich vermahn' euch, Reineke, rief ſie; bedenket! Die lange
Heimfahrt ſteht euch bevor, entladet reuig die Seele;
Saget die lautere Wahrheit und redet mir deutlich vom Morde.
Und der König ſetzte hinzu: Ein jeglicher ſchweige!
Reineke komme nun wieder herab und trete mir näher,
Denn es betrifft die Sache mich ſelbſt, damit ich ſie höre.

Reineke, der es vernahm, ſtand wieder getröſtet, die Leiter
Stieg er zum großen Verdruß der Feindlichgeſinnten herunter;

Digitized by Google

Und er nahte ſich gleich dem König und ſeiner Gemahlin,
Die ihn eifrig befragten, wie dieſe Geſchichte begegnet.

Da bereitet' er ſich zu neuen gewaltigen Lügen.
Könnt' ich des Königes Huld und ſeiner Gemahlin, ſo dacht' er,
Wieder gewinnen, und könnte zugleich die Liſt mir gelingen,
Daß ich die Feinde, die mich dem Tod entgegen geführet,
Selbſt verdürbe, das rettete mich aus allen Gefahren.
Sicher wäre mir das ein unerwarteter Vortheil;
Aber ich ſehe ſchon, Lügen bedarf es, und über die Maaßen.

Ungeduldig befragte die Königin Reinekten weiter:
Laſſet uns deutlich vernehmen, wie dieſe Sache beſchaffen!
Saget die Wahrheit, bedenkt das Gewiſſen, entladet die Seele!
Reineke ſagte darauf; Ich will euch gerne berichten.
Sterben muß ich nun wohl; es iſt kein Mittel dagegen.
Sollt' ich meine Seele beladen am Ende des Lebens,
Ewige Strafe verwirken; es wäre thöricht gehandelt.
Beſſer iſt es, daß ich bekenne, und muß ich dann leider

Meine lieben Verwandten und meine Freunde verklagen,
Ach, was kann ich dafür! es droben die Qualen der Hölle.

Und es war dem Könige ſchon bei dieſen Geſprächen
Schwer geworden ums Herz. Er ſagte: Sprichſt du die Wahrheit?
Da verſetzte Reineke drauf mit verſtellter Gebärde:
Freilich bin ich ein ſündiger Menſch; doch red' ich die Wahrheit.
Könnt' es mir nutzen wenn ich euch löge? Da würd' ich mich ſelber
Ewig verdammen. Ihr wißt ja nun wohl, ſo iſt es beſchloſſen,
Sterben muß ich, ich ſehe den Tod und werde nicht lügen;
Denn es kann mir nicht Böſes noch Gutes zur Hülfe gedeihen.
Bebend ſagte Reineke das und ſchien zu verzagen.

Und die Königin ſprach: Mich jammert ſeine Bekennung;
Sehet ihn gnadenreich an, ich bitt' euch, mein Herr! und erwägen:
Manches Unheil wenden wir ab nach ſeinem Bekenntniß.
Laßt uns je eher je lieber den Grund der Geſchichte vernehmen.
Heißen jeglichen ſchweigen und laßt ihn öffentlich ſprechen.

Digitized by Google

Und der König gebot, da ſchwieg die ganze Verſammlung,
Aber Reinecke ſprach: Beliebt es euch, gnädiger König,
So vernehmet, was ich euch ſage. Geſchieht auch mein Vortrag
Ohne Brief und Papier, ſo ſoll er doch treu und genau ſeyn;
Ihr erfahrt die Verſchwörung und niemands denk' ich zu ſchonen.

Digitized by Google

Fünfter Gesang.

Nun vernehmet die List und wie der Fuchs sich gewendet,
Seine Frevel wieder zu decken und andern zu schaden.
Bodenlose Lügen ersann er, beschimpfte den Vater
Jenseit der Grube, beschwerte den Dachs mit grosser Verleumdung,
Seinen redlichsten Freund, der ihm beständig gedienet.
So erlaubt' er sich alles, damit er seiner Erzählung
Glauben schaffte, damit er an seinen Verklägern sich rächte.

Digitized by Google

Mein Herr Vater, ſagt' er darauf, war ſo glücklich geweſen,
König Emmerichs, des Mächtigen, Schatz auf verborgenen Wegen
Einſt zu entdecken; doch brachte ihm der Fund gar wenigen Nutzen.
Denn er überhub ſich des großen Vermögens und ſchätzte
Seines Gleichen von nun an nicht mehr, und ſeine Geſellen
Achtet' er viel zu gering: er ſuchte ſich höhere Freunde.
Hinze, den Kater, ſendet er ab in die wilden Ardennen,
Braun, den Bären, zu ſuchen, dem ſollt' er Treue verſprechen,
Sollt' ihn laden nach Flandern zu kommen und König zu werden.

Als nun Braun das Schreiben geleſen, erfreut' es ihn herzlich:
Unverdroſſen und kühn begab er ſich eilig nach Flandern,
Denn er hatte ſchon lange ſo was in Gedanken getragen.
Meinen Vater fand er daſelbſt, der ſah ihn mit Freuden,
Sendete gleich nach Iſegrim aus, und nach Grimbart, dem Weiſen;
Und die vier verhandelten dann die Sache zuſammen;
Doch der fünfte dabei war Hinze, der Kater. Ein Dörfchen
Liegt allda, wird Iſte genannt, und grade da war es,
Zwiſchen Iſte und Gent, wo ſie zuſammen gehandelt.

Digitized by Google

Eine lange düſtere Nacht verbarg die Verſammlung;
Nicht mit Gott! es hatte der Teufel, es hatte mein Vater
Sie in ſeiner Gewalt mit ſeinem leidigen Golde.
Sie beſchloſſen des Königes Tod, beſchwuren zuſammen
Feſten, ewigen Bund, und alſo ſchwuren die Fünfe
Sämmtlich auf Iſegrims Haupt: ſie wollten Braunen, den Bären,
Sich zum Könige wählen, und auf dem Stuhle zu Aachen
Mit der goldnen Krone das Reich ihm feſtlich verſichern.
Wollte nun auch von des Königes Freunden und ſeinen Verwandten
Jemand dagegen ſich ſetzen, den ſollte mein Vater bereden,
Oder beſtechen, und ginge das nicht, ſogleich ihn verjagen.
Das bekam ich zu wiſſen: denn Grimbart hatte ſich einmal
Morgens luſtig getrunken und war geſprächig geworden;
Seinem Weibe verſchwätzte der Thor die Heimlichkeit alle,
Legte Schweigen ihr auf; da, glaubt' er, wäre geholfen.
Sie begegnete bald drauf meinem Weibe, die mußt' ihr
Der drei Könige Namen zum feierlichen Gelübde
Nennen, Ehr' und Treue verpfänden, um Liebes und Leides,
Niemand ein Wörtchen zu ſagen, und ſo entdeckt ſie ihr alles.

Digitized by Google

Digitized by Google

Wilhelm Kaulbach ger. Rudolf Kuhn g.

Digitized by Google

Digitized by Google

Eben ſo wenig hat auch mein Weib das Verſprechen gehalten:
Denn ſobald ſie mich fand, erzählte ſie was ſie vernommen,
Gab mir ein Merkmal dazu, woran ich die Wahrheit der Rede
Leicht erkennte; doch war mir dadurch nur ſchlimmer geſchehen.
Ich erinnerte mich der Fröſche, deren Gequake
Bis zu den Ohren des Herrn im Himmel endlich gelangte.
Einen König wollten ſie haben und wollten im Zwange
Leben, nachdem ſie der Freiheit in allen Landen genoſſen.
Da erhörte ſie Gott und ſandte den Storch, der beſtändig
Sie verfolget und haßt und keinen Frieden gewähret.
Ohne Gnade behandelt er ſie; nun klagen die Thoren,
Aber leider zu ſpät; denn nun bezwingt ſie der König.

Reineke redete laut zur ganzen Verſammlung, es hörten
Alle Thiere ſein Wort, und ſo verfolgt' er die Rede:
Sebt, für alle fürchtet' ich das. So wär' es geworden.
Herr, ich ſorgte für euch, und hoffte beſſre Belohnung.
Braunens Ränke ſind mir bekannt, ſein tückiſches Weſen,
Manche Miſſethat auch von ihm; ich beſorgte das Schlimmſte.

Digitized by Google

Würd' er Herr, ſo wären wir alle zuſammen verdorben.
Unſer König iſt edel geboren und mächtig und gnädig,
Dacht' ich im Stillen bei mir; es wär' ein trauriger Wechſel
Einen Bären und tölpiſchen Taugenichts ſo zu erhöhen.
Etliche Wochen ſann ich darüber und ſucht' es zu hindern.

Auch vor allem begriff ich es wohl, bethörte mein Vater
Seinen Schatz in der Hand, ſo brächt' er viele zuſammen,
Sicher gewänn' er das Spiel und wir verlören den König.
Meine Sorge geht nun dahin, den Ort zu entdecken,
Wo der Schatz ſich befände, damit ich ihn heimlich entführte.
Zog mein Vater ins Feld, der alte, liſtige, lief er
Nach dem Walde bei Tag oder Nacht, in Froſt oder Hitze,
Näſſ' oder Trockne, ſo war ich dahinter und ſpürte den Gang aus.

Einmal lag ich verſteckt in der Erde mit Sorgen und Sinnen,
Wie ich entdeckte den Schatz, von dem mir ſo viel Gutes bekannt war.
Da erblickt' ich den Vater aus einer Ritze ſich ſchleichen,
Zwiſchen den Steinen kam er hervor und ſtieg aus der Tiefe.

Digitized by Google

Digitized by Google

Digitized by Google

Still und verborgen hielt ich mich da; er glaubte ſich einſam,
Schaute ſich überall um, und als er niemand bemerkte
Nah oder fern, begann er ſein Spiel, ihr ſollt es vernehmen.
Wieder mit Sande verſtopft' er das Loch und wußte geſchicklich
Mit dem übrigen Boden es gleich zu machen. Das konnte
Wer nicht zuſah unmöglich erkennen. Und eh er von dannen
Wanderte, wußt' er den Platz, wo ſeine Füße geſtanden,
Ueber und über geſchickt mit ſeinem Schwanze zu ſtreichen,
Und verwühlte die Spur mit ſeinem Munde. Das lernt' ich
Jenes Tages zuerſt von meinem liſtigen Vater,
Der in Ränken und Schwänken und allen Streichen gewandt war.
Und ſo eilt' er hinweg nach ſeinem Gewerbe. Da ſann ich,
Ob ſich der herrliche Schatz wohl in der Nähe befände.
Eilig trat ich herbei und ſchritt zum Werke; die Ritze
Hatt' ich in weniger Zeit mit meinen Pfoten eröffnet,
Kroch begierig hinein. Da fand ich köſtliche Sachen,
Feinen Silbers genug und rothen Goldes! Wahrhaftig
Auch der Aelteſte hier hat nie ſo vieles geſehen.
Und ich machte mich dran mit meinem Weibe; wir trugen,

Digitized by Google

Schleppten bei Tag und bei Nacht; uns fehlten Karren und Wagen,
Viele Mühe koſtet' es uns und manche Beſchwerniß.
Treulich hielt Frau Ermelyn aus; ſo hatten wir endlich
Die Kleinode hinweg zu einer Stätte getragen,
Die uns gelegener ſchien. Indeſſen hielt ſich mein Vater
Täglich mit jenen zuſammen, die unſern König verriethen.
Was ſie beſchloſſen, das werdet ihr hören und werdet erſchrecken.

Braun und Isegrim ſandten ſofort in manche Provinzen
Offene Briefe, die Söldner zu locken: ſie ſollten zu Hauſen
Eilig kommen, es wolle ſie Braun mit Dienſten verſehen,
Milde woll' er ſogar voraus die Söldner bezahlen.
Da durchſtrich mein Vater die Länder und zeigte die Briefe,
Seines Schatzes gewiß, der, glaubt' er, läge geborgen.
Aber es war nun geſchehn, er hätte mit allen Geſellen,
Sucht' er auch noch ſo genau, nicht einen Pfennig gefunden.

Keine Bemühung ließ er ſich reun; ſo war er bedende
Zwiſchen der Elb' und dem Rheine durch alle Länder gelaufen,

Digitized by Google

Manchen Söldner hatt' er gefunden und manchen gewonnen.
Kräftigen Nachdruck ſollte das Geld den Worten verleihen.

Endlich kam der Sommer ins Land; zu ſeinen Geſellen
Kehrte mein Vater zurück. Da hatt' er von Sorgen und Nöthen
Und von Angſt zu erzählen, beſonders wie er beinahe
Vor den hohen Burgen in Sachſen ſein Leben verloren,
Wo ihn Jäger mit Pferden und Hunden alltäglich verfolgten,
Daß er knapp und mit Noth mit heilem Pelze davon kam.

Freudig zeigt' er darauf den vier Verräthern die Liſte,
Welche Geſellen er alle mit Gold und Verſprechen gewonnen.
Brannen erfreute die Botſchaft; es laſen die fünfe zuſammen,
Und es hieß: Zwölfhundert von Iſegrims kühnen Verwandten
Werden kommen mit offenen Mäulern und ſpitzigen Zähnen,
Ferner die Kater und Bären ſind alle für Brannen gewonnen,
Jeder Vielfraß und Dachs aus Sachſen und Thüringen ſtellt ſich.
Doch man ſolle ſich ihnen zu der Bedingung verbinden,
Einen Monat des Soldes voraus zu zahlen; ſie wollten

Alle dagegen mit Macht beim erſten Gebote zu ſtellen
Gott ſey ewig gedankt, daß ich die Plane gehindert!

Denn nachdem nun alles beſorgt, ſo eilte mein Vater
Ueber Feld und wollte den Schatz auch wieder beſchauen.
Da ging erſt die Bekümmerniß an; da grub er und ſuchte.
Doch je länger er ſcharrte, je weniger fand er. Vergebens
War die Mühe, die er ſich gab, und ſeine Verzweiflung;
Denn der Schatz war fort, er konnt' ihn nirgend entdecken.
Und vor Aerger und Scham — wie ſchrecklich quält die Erinnerung
Mich bei Tag und bei Nacht! — erhängte mein Vater ſich ſelber.

Alles das hab' ich gethan, die böſe That zu verhindern.
Uebel geräth es mir nun; jedoch es ſoll mich nicht reuen.
Isegrim aber und Braun, die gefräßigen, ſitzen am nächſten
Bei dem König zu Rath. Und Reineke! wie dir dagegen,
Armer Mann, jetzt gedankt wird, daß du den leiblichen Vater
Hingegeben, den König zu retten! Wo ſind ſie zu finden,
Die ſich ſelber verderben, nur euch das Leben zu friſten?

Digitized by Google

König und Königin hatten indeß den Schatz zu gewinnen
Große Begierde gefühlt; sie traten seitwärts und riefen
Reineken, ihn besonders zu sprechen und fragten behende:
Saget an, wo habt ihr den Schatz? Wir möchten es wissen.
Reineke ließ sich dagegen vernehmen: Was könnt' es mir helfen,
Zeigt' ich die herrlichen Güter dem Könige, der mich verurtheilt?
Glaubet er meinen Feinden doch mehr, den Dieben und Mördern,
Die euch mit Lügen beschweren, mein Leben mir abzugewinnen.

Nein, versetzte die Königin, nein! so soll es nicht werden!
Leben läßt euch mein Herr und das Vergangne vergißt er;
Er bezwingt sich und zürnet nicht mehr. Doch möget ihr künftig
Kläger handeln, und treu und gewärtig dem Könige bleiben.

Reineke sagte: Gnädige Frau, vermöget den König,
Mir zu geloben vor euch, daß er mich wieder begnadigt,
Daß er mir alle Verbrechen und Schulden und alle den Unmuth,
Den ich ihm leider erregt, auf keine Weise gedenket,
So benützet gewiß in unsern Zeiten kein König

Solchen Reichthum als er durch meine Treue gewinnet;
Groß iſt der Schatz; ich zeige den Ort, ihr werdet erſtaunen.

Glaubet ihm nicht, verſetzte der König, doch wenn er von Stehlen,
Lügen und Rauben erzählet, das möget ihr allenfalls glauben;
Denn ein größerer Lügner iſt wahrlich niemals geweſen.

Und die Königin ſprach: Fürwahr ſein bisheriges Leben
Hat ihm wenig Vertrauen erworben; doch jetzo bedenket,
Seinen Oheim den Dachs und ſeinen eigenen Vater
Hat er dießmal bezichtigt und ihre Frevel verkündigt.
Wollt' er, ſo könnt' er ſie ſchonen und kannte von anderen Thieren
Solche Geſchichten erzählen; er wird ſo thöricht nicht lügen.

Meinet ihr ſo, verſetzte der König, und denkt ihr, es wäre
Wirklich zum Beſten gerathen, daß nicht ein größeres Uebel
Draus entſtünde, ſo will ich es thun und dieſe Verbrechen
Reinekens über mich nehmen und ſeine verwundete Sache.
Einmal trau' ich, zum letztenmal noch! das mag er bedenken:

Denn ich ſchwör' es ihm zu bei meiner Krone! wofern er
Künftig freveln und lügt, es ſoll ihn ewig gereuen;
Alles, wär' es ihm nur verwandt im zehnten Grade,
Wer ſie auch wären, ſie ſollen's entgelten, und keiner entgeht mir,
Sollen in Unglück und Schmach und ſchwere Proceſſe gerathen!

Als nun Reineke ſah, wie ſchnell ſich des Königs Gedanken
Wendeten, faßt' er ein Herz und ſagte: Sollt' ich ſo thöricht
Handeln, gnädiger Herr, und euch Geſchichten erzählen,
Deren Wahrheit ſich nicht in wenig Tagen bewieſe?

Und der König glaubte den Worten und alles vergab er,
Erſt des Vaters Verrath, dann Reinekens eigne Verbrechen.
Ueber die Maaßen freute ſich der; zur glücklichen Stunde
War er der Feinde Gewalt und ſeinem Verhängniß entronnen.

Edler König, gnädiger Herr! begann er zu ſprechen.
Möge Gott euch alles vergelten und eurer Gemahlin,
Was ihr an mir Unwürdigem thut, ich will es gedenken

Und ich werde mich immer gar höchlich dankbar erzeigen:
Denn es lebet gewiß in allen Landen und Reichen
Niemand unter der Sonne, dem ich die herrlichen Schätze
Lieber gönnte, denn eben euch beiden. Was habt ihr nicht alles
Mir für Gnade bewieſen! Dagegen geb' ich euch willig
König Emmerichs Schatz, ſo wie ihn dieſer beſeſſen.
Wo er liegt, beſchreib' ich euch nun, ich ſage die Wahrheit.

Höret! im Oſten von Flandern iſt eine Wüſte, darinnen
Liegt ein einzelner Buſch, heißt Hüſterlo, merket den Namen!
Dann iſt ein Brunn der Krekelborn heißt, ihr werdet verſtehen,
Beide nicht weit auseinander. Es kommt in ſelbige Gegend
Weder Weib noch Mann im ganzen Jahre. Da wohnet
Nur die Eul' und der Schuhu, und dort begrub ich die Schätze.
Krekelborn heißt die Stätte, das merket und nützet das Zeichen!
Gehet ſelber dahin mit eurer Gemahlin; es wäre
Niemand ſicher genug, um ihn als Boten zu ſenden,
Und der Schade wäre zu groß; ich darf es nicht rathen.
Selber müßt ihr dahin. Bei Krekelborn geht ihr vorüber,

Digitized by Google

Seht zwei junge Birken bernach, und merket! die eine
Steht nicht weit von dem Brunnen; ſo geht nun, gnädiger König,
Grad auf die Birken los: denn drunter liegen die Schätze.
Kratzt und ſcharret nur zu; erſt findet ihr Moos an den Wurzeln,
Dann entdeckt ihr ſogleich die allerreichſten Geſchmeide,
Gelden, künſtlich und ſchön, auch findet ihr Emmerichs Krone;
Wäre des Bären Wille geſchehn, der ſollte ſie tragen.
Manchen Zierrath ſeht ihr daran und Edelgeſteine,
Goldnes Kunſtwerk; man macht es nicht mehr, wer wollt' es bezahlen?
Sehet ihr alle das Gut, o gnädiger König, beiſammen,
Ja ich bin es gewiß, ihr denket meiner in Ehren.
Reineke, redlicher Fuchs! ſo denkt ihr, der du ſo klüglich
Unter das Moos die Schätze gegraben, o mög' es dir immer,
Wo du auch ſeyn magſt, glücklich ergehn! So ſagte der Heuchler.

Und der König verſetzte darauf: Ihr müßt mich begleiten;
Denn wie will ich allein die Stelle treffen? Ich habe
Wohl von Aachen gehört, wie auch von Lübeck und Köllen

Und von Paris; doch Hüſterlo hört' ich im Leben nicht einmal
Nennen, eben ſo wenig als Krekelborn; ſollt' ich nicht fürchten,
Daß du uns wieder belügſt und ſolche Namen erdichteſt?

Reineke hörte nicht gern des Königs bedächtige Rede,
Sprach: So weiſ' ich euch doch nicht fern von hinnen, als hättet
Ihr am Jordan zu ſuchen. Wie ſchien ich euch jetzo verdächtig?
Nächſt, ich bleibe dabei, iſt alles in Flandern zu finden.
Laßt uns einige fragen; es mag es ein andrer verſichern.
Krekelborn! Hüſterlo! ſagt' ich, und alſo heißen die Namen.
Lampen rief er darauf, und Lampe zauderte behend.
Reineke rief: So komm nur getroſt, der König begehrt euch,
Will, ihr ſollt bei Eid und bei Pflicht, die ihr neulich geleiſtet,
Wahrhaft reden; ſo zeiget denn an, wofern ihr es wiſſet,
Sagt, wo Hüſterlo liegt und Krekelborn? Laſſet uns hören.

Lampe ſprach: Das kann ich wohl ſagen. Es liegt in der Wüſte
Krekelborn nahe bei Hüſterlo. Hüſterlo nennen die Leute

Digitized by Google

Digitized by Google

Jenen Buſch, wo Simonet lange, der Krumme, ſich aufhielt,
Falſche Münze zu ſchlagen mit ſeinen verwegnen Geſellen.
Vieles hab' ich daſelbſt von Froſt und Hunger gelitten,
Wenn ich vor Rynen, dem Hund, in großen Nöthen geflüchtet.
Reineke ſagte darauf: Ihr könnt euch unter die andern
Wieder ſtellen; ihr habet den König genugſam berichtet.
Und der König ſagte zu Reineke: Seyd mir zufrieden,
Daß ich haſtig geweſen und eure Worte bezweifelt;
Aber ſehet nun zu, mich an die Stelle zu bringen.

Reineke ſprach: Wie ſchätz' ich mich glücklich, geziemt' es mir heute
Mit dem König zu gehn und ihm nach Flandern zu folgen;
Aber es müßt' euch zur Sünde gereichen. So ſehr ich mich ſchäme,
Muß es heraus, wie gern ich es auch noch länger verſchwiege.
Isegrim ließ vor einiger Zeit zum Mönche ſich weihen,
Zwar nicht etwa dem Herrn zu dienen, er diente dem Magen.
Zehrte das Kloſter faſt auf, man reicht' ihm für Sechſe zu eſſen,
Alles war ihm zu wenig; er klagte mit Hunger und Kummer:

Endlich erbarmet' es mich, als ich ihn mager und krank ſah,
Half ihm treulich davon, er iſt mein naher Verwandter.
Und nun hab' ich darum den Bann des Papſtes verſchuldet,
Möchte nun ohne Verzug, mit eurem Wiſſen und Willen,
Meine Seele berathen und morgen mit Aufgang der Sonne,
Gnad' und Ablaß zu ſuchen, nach Rom mich als Pilger begeben,
Und von dannen über das Meer; ſo werden die Sünden
Alle von mir genommen, und kehr' ich wieder nach Hauſe,
Darf ich mit Ehren neben euch gehn. Doch thät' ich es heute,
Würde jeglicher ſagen: Wie treibt es jetzo der König
Wieder mit Reineken, den er vor kurzem zum Tode verurtheilt,
Und der über das alles im Bann des Papſtes verſtrickt iſt!
Gnädiger Herr, ihr ſeht es wohl ein, wir laſſen es lieber.

Wahr, verſetzte der König darauf. Das konnt' ich nicht wiſſen.
Biſt du im Banne, ſo wär' mir's ein Vorwurf dich mit mir zu führen.
Lampe kann mich, oder ein andrer zum Borne begleiten.
Aber, Reineke, daß du vom Banne dich ſuchſt zu befreien,

Find' ich nützlich und gut. Ich gebe dir gnädigen Urlaub,
Morgen bei Zeiten zu gehn; ich will die Wallfahrt nicht hindern.
Denn mir scheint, ihr wollt euch bekehren vom Bösen zum Guten.
Gott gesegne den Vorsatz und laß euch die Reise vollbringen!

Digitized by Google

Sechster Gesang.

So gelangte Reineke wieder zur Gnade des Königs.

Und es trat der König hervor auf erhabene Stätte,
Sprach vom Steine herab und hieß die sämmtlichen Thiere
Stille schweigen; sie sollten ins Gras nach Stand und Geburt sich
Niederlassen. Und Reineke stand an der Königin Seite;
Aber der König begann mit großem Bedachte zu sprechen:

Digitized by Google

Schweiget und höret mich an, zuſammen Vögel und Thiere,
Arm' und Reiche, höret mich an, ihr Großen und Kleinen,
Meine Baronen und meine Genoſſen des Hofes und Hauſes!
Reineke ſteht hier in meiner Gewalt; man dachte vor kurzem
Ihn zu hängen, doch hat er bei Hofe ſo manches Geheimniß
Dargethan, daß ich ihm glaube und wohlbedächtlich die Huld ihm
Wieder ſchenke. So hat auch die Königin, meine Gemahlin,
Sehr gebeten für ihn; ſo daß ich ihm günſtig geworden,
Mich ihm völlig verſöhnet und Leib und Leben und Güter
Frei ihm gegeben; es ſchützt ihn fortan und ſchirmt ihn mein Friede.
Nun ſey allen zuſammen bei Leibesleben geboten:
Reineken ſollt ihr überall ehren mit Weib und mit Kindern,
Wo ſie euch immer bei Tag oder Nacht hinkünftig begegnen.
Ferner hör' ich von Reinekens Dingen nicht weitere Klage;
Hat er Uebels gethan, ſo iſt es vorüber; er wird ſich
Beſſern, und thut es gewiß. Denn morgen wird er bei Zeiten
Stab und Ränzel ergreifen, als frommer Pilger nach Rom gehn,
Und von dannen über das Meer; auch kommt er nicht wieder,
Bis er vollkommenen Ablaß der ſündigen Thaten erlangt hat.

Digitized by Google

Hinge wandte ſich drauf zu Braun und Iſegrim zornig:
Nun iſt Mühe und Arbeit verloren! ſo rief er. O wär' ich
Weit von hier! Iſt Reineke wieder zu Gnaden gekommen,
Braucht er jegliche Kunſt, uns alle drei zu verderben.
Um ein Auge bin ich gebracht, ich fürchte für's andre!

Guter Rath iſt theuer, verſetzte der Braune, das ſeh' ich.
Iſegrim ſagte dagegen: Das Ding iſt ſeltſam! wir wollen
Grad zum Könige gehn. Er trat verdrießlich mit Braunen
Gleich vor König und Königin auf, ſie redeten vieles
Wider Reineken, redeten heftig; da ſagte der König:
Höret ihr's nicht? Ich hab' ihn aufs neue zu Gnaden empfangen.
Zornig ſagt' es der König und ließ im Augenblick beide
Faben, binden und ſchließen; denn er gedachte der Worte,
Die er von Reineke hatte vernommen und ihres Verrathes.

So veränderte ſich in dieſer Stunde die Sache
Reinekens völlig. Er machte ſich los, und ſeine Verkläger
Wurden zu Schanden; er wußte ſogar es tückiſch zu lenken.

Digitized by Google

Daß man dem Bären ein Stück von seinem Felle herabzog,
Fuß lang, Fuß breit, daß auf die Reise daraus ihm einRänzel
Fertig würde; so schien zum Pilger ihm wenig zu fehlen.
Aber die Königin bat er, auch Schuh' ihm zu schaffen, und sagte:
Ihr erkennt mich, gnädige Frau, nun einmal für euren
Pilger; helfet mir nun, daß ich die Reise vollbringe.
Isegrim hat vier tüchtige Schuhe, da wär' es wohl billig,
Daß er ein Paar mir davon zu meinem Wege verließe;
Schafft mir sie, gnädige Frau, durch meinen Herren den König.
Auch entbehrte Frau Gieremund wohl ein Paar von den ihren;
Denn als Hausfrau bleibt sie doch meist in ihrem Gemache.

Diese Forderung fand die Königin billig. Sie können
Jedes wahrlich ein Paar entbehren! sagte sie gnädig.
Reineke dankte darauf und sagte mit freudiger Beugung:
Krieg' ich doch nun vier tüchtige Schuhe, da will ich nicht zaudern.
Alles Guten, was ich sofort als Pilger vollbringe,
Werdet ihr theilhaft gewiß, ihr und mein gnädiger König.

Digitized by Google

Auf der Wallfahrt ſind wir verpflichtet für alle zu beten,
Die uns irgend geholfen. Es lohne Gott euch die Milde!

An den vorderen Füßen verlor Herr Isegrim alſo
Seine Schuhe bis an die Knorren; deßgleichen verſchonte
Man Frau Gieremund nicht, ſie mußte die hinterſten laſſen.

So verloren ſie beide die Haut und Klauen der Füße,
Lagen erbärmlich mit Brannen zuſammen und dachten zu ſterben;
Aber der Heuchler hatte die Schuh' und dasRänzel gewonnen.
Trat herzu und ſpottete noch beſonders der Wölfin:
Liebe, Gute! ſagt' er zu ihr: Da ſehet wie zierlich
Eure Schuhe mir ſtehn, ich hoffe, ſie ſollen auch dauern.
Manche Mühe gabt ihr euch ſchon zu meinem Verderben,
Aber ich habe mich wieder bemüht; es iſt mir gelungen.
Habt ihr Freude gehabt, ſo kommt nun endlich die Reihe
Wieder an mich; ſo pflegt es zu gehn, man weiß ſich zu faſſen.
Wenn ich nun reiſe, ſo kann ich mich täglich der lieben Verwandten
Dankbar erinnern; ihr habt mir die Schuhe gefällig gegeben,

Digitized by Google

Und es ſoll euch nicht reuen; was ich an Ablaß verdiene,
Theil' ich mit euch, ich hol' ihn zu Rom und über dem Meere.

Und Frau Gieremund lag in großen Schmerzen, ſie konnte
Faſt nicht reden, doch griff ſie ſich an und ſagte mit Seufzen:
Unſre Sünden zu ſtrafen, läßt Gott euch alles gelingen.
Aber Iſegrim lag und ſchwieg mit Brannen zuſammen;
Beide waren elend genug, gebunden, verwundet,
Und vom Feinde verſpottet. Es fehlte Hinze, der Kater;
Reineke wünſchte ſo ſehr auch ihm das Waſſer zu wärmen.

Nun beſchäftigte ſich der Heuchler am anderen Morgen
Gleich die Schuhe zu ſchmieren, die ſeine Verwandten verloren,
Eilte dem Könige nach ſich vorzuſtellen, und ſagte:
Euer Knecht iſt bereit den heiligen Weg zu betreten;
Eurem Prieſter werdet ihr nun in Gnaden befehlen,
Daß er mich ſegne, damit ich von hinnen mit Zuverſicht ſcheide,
Daß mein Ausgang und Eingang gebenedeiet ſey, ſo ſprach er.
Und es hatte der König den Widder zu ſeinem Caplane;

Digitized by Google

Alle geiſtliche Dinge beſorgt' er, es braucht' ihn der König
Auch zum Schreiber, man nannt' ihn Bellyn. Da ließ er ihn rufen,
Sagte: Leſet ſogleich mir etliche heilige Worte
Ueber Reineken hier, ihn auf die Reiſe zu ſegnen,
Die er vorhat; er gehet nach Rom und über das Waſſer.
Hänget das Ränzel ihm um, und gebt ihm den Stab in die Hände.

Und es erwiederte drauf Bellyn: Herr König, ihr habet,
Glaub' ich, vernommen, daß Reineke noch vom Banne nicht los iſt.
Uebels würd' ich deßwegen von meinem Biſchof erdulden,
Der es leichtlich erfährt, und mich zu ſtrafen Gewalt hat.
Aber ich thue Reineken ſelbſt nichts Grades noch Krummes.
Könnte man freilich die Sache vermitteln, und ſollt' es kein Vorwurf
Mir beim Biſchof, Herrn Ohnegrund, werden, zürnte nicht etwa
Mir darüber der Probſt, Herr Loſefund, oder der Dechant
Rapiamus, ich ſegnet' ihn gern nach eurem Befehle.

Und der König verſetzte: Was ſoll das Reimen und Reden?
Viele Worte laßt ihr uns hören und wenig dahinter.
Leſet ihr über Reineke mir nichts Grades noch Krummes,

Digitized by Google

Digitized by Google

Digitized by Google

Frag' ich den Teufel darnach! Was geht mich der Biſchof im Dom an?
Reineke macht die Wallfahrt nach Rom, und wollt ihr das hindern?
Aengſtlich kraute Bellyn ſich hinter den Ohren; er ſcheute
Seines Königes Zorn, und fing ſogleich aus dem Buch an
Ueber den Pilger zu leſen, doch dieſer achtet' es wenig.
Was es mochte, daß es denn auch, das kann man ſich denken.

Und nun war der Segen geleſen, da gab man ihm weiter
Ränzel und Stab, der Pilger war fertig; ſo log er die Wallfahrt.
Falſche Thränen liefen dem Schelmen die Wangen herunter,
Und benetzten den Bart, als fühlt' er die ſchmerzlichſte Reue.
Freilich ſchmerzt' es ihn auch, daß er nicht alle zuſammen,
Wie ſie waren, ins Unglück gebracht, und drei nur geſchändet.
Doch er ſtand und bat, ſie möchten alle getreulich
Für ihn beten, ſo gut ſie vermöchten. Er machte nun Anſtalt
Fort zu eilen, er fühlte ſich ſchuldig und hatte zu fürchten.
Reineke, ſagte der König, ihr ſeyd mir ſo eilig! Warum das?
Wer was Gutes beginnt ſoll niemals weilen, verſetzte
Reineke drauf. Ich bitt' euch um Urlaub, es iſt die gerechte

Digitized by Google

Stunde gekommen, gnädiger Herr, und laſſet mich wandern.
Habet Urlaub! ſagte der König, und alſo gebot er
Sämmtlichen Herren des Hofs, dem falſchen Pilger ein Stückchen
Weges zu folgen und ihn zu begleiten. Es lagen indeſſen
Braun und Iſegrim, beide gefangen, in Jammer und Schmerzen.

Und ſo hatte denn Reineke wieder die Liebe des Königs
Völlig gewonnen und ging mit großen Ehren von Hofe,
Schien mit Mänzel und Stab nach dem heiligen Grabe zu wallen,
Hatt' er dort gleich ſo wenig zu thun, als ein Maibaum in Aachen.
Ganz was anders führt' er im Schilde. Nun war ihm gelungen,
Einen flächſenen Bart und eine wächſerne Naſe
Seinem König zu drehen; es mußten ihm alle Verkläger
Folgen, da er nun ging, und ihn mit Ehren begleiten.
Und er konnte die Tücke nicht laſſen, und ſagte noch ſcheidend:
Sorget, gnädiger Herr, daß euch die beiden Verräther
Nicht entgehen und haltet ſie wohl im Kerker gebunden.
Würden ſie frei, ſie ließen nicht ab mit ſchändlichen Werken.
Eurem Leben drohet Gefahr, Herr König, bedenkt es!

Digitized by Google

Und so ging er dahin mit stillen, frommen Gebärden,
Mit einfältigem Wesen, als wüßt' er's eben nicht anders.
Drauf erhub sich der König zurück zu seinem Palaste,
Sämmtliche Thiere folgten dahin. Nach seinem Befehle
Hatten sie Reineken erst ein Stückchen Weges begleitet;
Und es hatte der Schelm sich ängstlich und traurig gebärdet,
Daß er manchen gutmüthigen Mann zum Mitleid bewegte.
Lampe, der Hase, besonders war sehr bekümmert. Wir sollen,
Lieber Lampe, sagte der Schelm, und sollen wir scheiden?
Möcht' es euch und Bellyn, dem Widder, heute belieben,
Meine Straße mit mir noch ferner zu wandeln! Ihr würdet
Mir durch eure Gesellschaft die größte Wohlthat erzeigen.
Ihr seyd angenehme Begleiter und redliche Leute,
Jedermann redet nur Gutes von euch, das brächte mir Ehre;
Geistlich seyd ihr und heiliger Sitte; ihr lebet gerade,
Wie ich als Klausner gelebt; ihr laßt euch mit Kräutern begnügen
Pfleget mit Laub und Gras den Hunger zu stillen, und fraget
Nie nach Brod oder Fleisch, noch andrer besonderer Speise.
Also kannt' er mit Lob der beiden Schwäche bethören;

Beide gingen mit ihm zu seiner Wohnung und sahen
Malepartus, die Burg, und Reineke sagte zum Widder:
Bleibet hieraußen, Bellyn, und laßt die Gräser und Kräuter
Nach Belieben euch schmecken; es bringen diese Gebirge
Manche Gewächse hervor, gesund und guten Geschmackes.
Lampen nehm' ich mit mir; doch bittet ihn, daß er mein Weib mir
Trösten möge, die schon sich betrübt, und wird sie vernehmen,
Daß ich nach Rom als Pilger verreise, so wird sie verzweifeln.
Süße Worte brauchte der Fuchs, die zwei zu betrügen.
Lampen führt' er hinein, da fand er die traurige Füchsin
Liegen neben den Kindern, von großer Sorge bezwungen;
Denn sie glaubte nicht mehr, daß Reineke sollte von Hofe
Wiederkehren. Nun sah sie ihn aber mit Ränzel und Stabe;
Wunderbar kam es ihr vor, und sagte: Reinhart, mein Lieber,
Saget mir doch, wie ist's euch gegangen? Was habt ihr erfahren?
Und er sprach: Schon war ich verurtheilt, gefangen, gebunden,
Aber der König bezeigte sich gnädig, befreite mich wieder;
Und ich zog als Pilger hinweg; es blieben zu Bürgen
Braun und Isegrim beide zurück. Dann bat mir der König

Digitized by Google

Digitized by Google

Lampen zur Sühne gegeben und was wir nur wollen, geschieht ihm.
Denn es sagte der König zuletzt mit gutem Bescheide:
Lampe war es, der dich verrieth. So hat er wahrhaftig
Große Strafe verdient und soll mir alles entgelten.
Aber Lampe vernahm erschrocken die drohenden Worte,
War verwirrt und wollte sich retten und eilte zu fliehen.
Reineke schnell vertrat ihm das Thor, es faßte der Mörder
Bei dem Halse den Armen, der laut und gräßlich um Hülfe
Schrie: O helfet, Bellyn! Ich bin verloren! Der Pilger
Bringt mich um! Doch schrie er nicht lange; denn Reineke hatt' ihm
Bald die Kehle zerbissen. Und so empfing er den Gastfreund.
Kommt nun, sagt' er, und essen wir schnell, denn fett ist der Hase,
Guten Geschmackes. Er ist wahrhaftig zum erstenmal etwas
Nütze, der alberne Geck; ich hatt' es ihm lange geschworen.
Aber nun ist es vorbei; nun mag der Verräther verklagen!
Reineke machte sich dran mit Weib und Kindern, sie pflückten
Eilig dem Hasen das Fell und speis'ten mit gutem Behagen.
Köstlich schmeckt' es der Füchsin, und einmal über das andere:
Dank sey König und Königin! rief sie; wir haben durch ihre

Gnade das herrliche Mahl, Gott mög' es ihnen belohnen!
Esset nur, sagte Reineke, zu; es reichet für dießmal;
Alle werden wir satt, und mehreres denk' ich zu holen;
Denn es müssen doch alle zuletzt die Zeche bezahlen,
Die sich an Reinekn machen und ihm zu schaden gedenken.

Und Frau Ermelyn sprach: Ich möchte fragen, wie seyd ihr
Los und ledig geworden? Ich brauchte, sagt' er dagegen,
Viele Stunden, wollt' ich erzählen, wie fein ich den König
Umgewendet und ihn und seine Gemahlin betrogen.
Ja ich täugn' es euch nicht, es ist die Freundschaft nur dünne
Zwischen dem König und mir und wird nicht lange bestehen.
Wenn er die Wahrheit erfährt, er wird sich grimmig entrüsten.
Kriegt er mich wieder in seine Gewalt, nicht Gold und nicht Silber
Könnte mich retten, er folgt mir gewiß und sucht mich zu fangen.
Keine Gnade darf ich erwarten, das weiß ich am besten;
Ungehangen läßt er mich nicht, wir müssen uns retten.

Laßt uns nach Schwaben entfliehn! Dort kennt uns niemand; wir halten
Uns nach des Landes Weise daselbst. Hilf Himmel! es findet

Digitized by Google

Süße Speise sich da und alles Guten die Fülle:
Hühner, Gänse, Hasen, Kaninchen und Zucker und Datteln,
Feigen, Rosinen und Vögel von allen Arten und Größen;
Und man bäckt im Lande das Brod mit Butter und Eiern.
Rein und klar ist das Wasser, die Luft ist heiter und lieblich.
Fische giebt es genug, die heißen Gallinen, und andre
Heißen Pullus und Gallus und Anas, wer nännte sie alle?
Das sind Fische nach meinem Geschmack! Da brauch' ich nicht eben
Tief ins Wasser zu tauchen; ich habe sie immer gegessen,
Da ich als Klausner mich hielt. Ja, Weibchen, wollen wir endlich
Friede genießen, so müssen wir hin, ihr müßt mich begleiten.

Nun versteht mich nur wohl! Es ließ mich dießmal der König
Wieder entwischen, weil ich ihm log von seltenen Dingen.
König Emmerichs herrlichen Schatz versprach ich zu liefern;
Den beschrieb ich, er läge bei Krekelborn. Werden sie kommen,
Dort zu suchen, so finden sie leider nicht dieses, noch jenes,
Werden vergeblich im Boden wühlen, und stehet der König
Dergestalt sich betrogen, so wird er schrecklich ergrimmen.

Digitized by Google

Denn was ich für Lügen erſann, bevor ich entwiſchte,
Könnt ihr denken; fürwahr es ging zunächſt an den Kragen!
Niemals war ich in größerer Noth, noch ſchlimmer geängſtigt.
Nein! ich wünſche mir ſolche Gefahr nicht wieder zu ſehen.
Kurz es mag mir begegnen was will, ich laſſe mich niemals
Wieder nach Hofe bereden, um in des Königs Gewalt mich
Wieder zu geben; es brauchte wahrhaftig die größte Gewandtheit,
Meinen Daumen mit Noth aus ſeinem Munde zu bringen.

Und Frau Ermeinn ſagte betrübt: Was wollte das werden?
Elend ſind wir und fremd in jedem anderen Lande;
Hier iſt alles nach unſerm Begehren. Ihr bleibet der Meiſter
Eurer Bauern. Und habt ihr ein Abenteuer zu wagen
Denn ſo nöthig? Fürwahr, um Ungewiſſes zu ſuchen,
Das Gewiſſe zu laſſen, iſt weder räthlich noch rühmlich.
Leben wir hier doch ſicher genug! Wie ſtark iſt die Veſte!
Ueberzög' uns der König mit ſeinem Heere, belegt' er
Auch die Straße mit Macht, wir haben immer ſo viele
Seitenthore, ſo viel gebeime Wege, wir wollen

Glücklich entkommen. Ihr wißt es ja besser, was soll ich es sagen?
Uns mit Macht und Gewalt in seine Hände zu kriegen,
Viel gehörte dazu. Es macht mir keine Besorgniß.
Aber daß ihr über das Meer zu gehen geschworen,
Das betrübt mich. Ich fasse mich kaum. Was könnte das werden!

Liebe Frau, bekümmert euch nicht! versetzte dagegen
Reineke: Höret mich an und merket: besser geschworen
Als verloren! So sagte mir einst ein Weiser im Beichtstuhl:
Ein gezwungener Eid bedeute wenig. Das kann mich
Keinen Katzenschwanz hindern! Ich meine den Eid, versteht nur.
Wie ihr gesagt habt, soll es geschehen. Ich bleibe zu Hause.
Wenig hab' ich fürwahr in Rom zu suchen, und hätt' ich
Jeden Eide geschworen, so wollt' ich Jerusalem nimmer
Sehen; ich bleibe bei euch und hab' es freilich bequemer;
Andrer Orten find' ich's nicht besser, als wie ich es habe.
Will mir der König Verdruß bereiten, ich muß es erwarten!
Stark und zu mächtig ist er für mich; doch kann es gelingen,
Daß ich ihn wieder bethöre, die bunte Kappe mit Schellen

Digitized by Google

Ueber die Ohren ihm ſchiebe. Da ſoll er's, wenn ich's erlebe,
Schlimmer finden als er es ſucht. Das ſey ihm geſchworen!

Ungeduldig begann Bellyn am Thore zu ſchmähen:
Lampe, wollt ihr nicht fort? So kommt doch! laſſet uns gehen!
Reineke hört' es und eilte hinaus, und ſagte: Mein Lieber,
Lampe bittet euch ſehr ihm zu vergeben, er freut ſich
Drinn mit ſeiner Frau Muhme, das werdet ihr, ſagt' er, ihm gönnen.
Gehet ſachte voraus! Denn Ermelyn, ſeine Frau Muhme,
Läßt ihn ſobald nicht hinweg; ihr werdet die Freude nicht ſtören.

Da verſetzte Bellyn: Ich hörte ſchreien, was war es?
Lampen hört' ich; er rief mir: Bellyn! zu Hülfe! zu Hülfe!
Habt ihr ihm etwas Uebels gethan? Da ſagte der kluge
Reineke: Höret mich recht! Ich ſprach von meiner gelobten
Wallfahrt; da wollte mein Weib darüber völlig verzweifeln,
Es befiel ſie ein tödtlicher Schrecken, ſie lag uns in Ohnmacht.
Lampe ſah das und fürchtete ſich, und in der Verwirrung
Rief er: Helfet, Bellyn, Bellyn! o, ſäumet nicht lange;

Meine Muhme wird mir gewiß nicht wieder lebendig!
So viel weiß ich, sagte Bellyn, er hat ängstlich gerufen.
Nicht ein Härchen ist ihm verletzt, verschwur sich der Falsche;
Lieber möchte mir selbst als Lampen was Böses begegnen.
Hörtet ihr? sagte Reineke drauf. Es hat mich der König
Gestern, kam' ich nach Hause, da sollt' ich in einigen Briefen
Ueber wichtige Sachen ihm meine Gedanken vermelden.
Lieber Neffe, nehmet sie mit; ich habe sie fertig.
Schöne Dinge sag' ich darin und rath' ihm das Klügste.
Lampe war über die Maaßen vergnügt, ich hörte mit Freuden
Ihn mit seiner Frau Muhme sich alter Geschichten erinnern.
Wie sie schwätzten! sie wurden nicht satt! Sie aßen und tranken,
Freuten sich über einander; indessen schrieb ich die Briefe.

Lieber Reinhart, sagte Bellyn, ihr müßt nur die Briefe
Wohl verwahren; es fehlt sie einzustecken ein Täschchen.
Wenn ich die Siegel zerbräche, das würde mir übel bekommen.
Reineke sagte: Das weiß ich zu machen. Ich denke, das Kätzel,

Digitized by Google

Das ich aus Braunens Felle bekam, wird eben sich schicken;
Es ist dicht und stark, darin verwahr' ich die Briefe.
Und es wird euch dagegen der König besonders belohnen;
Er empfängt euch mit Ehren, ihr seyd ihm dreimal willkommen.
Alles das glaubte der Widder Bellon. Da eilte der andre
Wieder ins Haus, das Ränzel ergriff er und steckte behende
Lampens Haupt, des ermordeten, drein, und dachte daneben,
Wie er dem armen Bellon die Tasche zu öffnen verwehrte.

Und er sagte, wie er heraus kam: Hänget das Ränzel
Nur um den Hals und lasst euch, mein Neffe, nicht etwa gelüsten
In die Briefe zu sehen; es wäre schädliche Neugier;
Denn ich habe sie wohl verwahrt, so müsst ihr sie lassen.
Selbst das Ränzel öffnet mir nicht! Ich habe den Knoten
Künstlich geknüpft, ich pflege das so in wichtigen Dingen
Zwischen dem König und mir; und findet der König die Riemen
So verschlungen, wie er gewohnt ist, so werdet ihr Gnade
Und Geschenke verdienen als zuverlässiger Bote.

Digitized by Google

Ja ſobald ihr den König erblickt und wollt noch in beſſres
Anſehn euch ſetzen bei ihm, ſo laßt ihn merken, als hättet
Ihr mit gutem Bedacht zu dieſen Briefen gerathen,
Ja dem Schreiber geholfen; es bringt euch Vortheil und Ehre.
Und Bellyn ergötzte ſich ſehr und ſprang von der Stätte,
Wo er ſtand, mit Freuden empor und hierhin und dorthin,
Sagte: Reineke! Neffe und Herr, nun ſeh' ich, ihr liebt mich,
Wollt mich ehren. Es wird vor allen Herren des Hofes
Mir zum Lobe gereichen, daß ich ſo gute Gedanken,
Schöne, zierliche Worte zuſammenbringe. Denn freilich
Weiß ich nicht zu ſchreiben, wie ihr; doch ſollen ſie's meinen
Und ich dank' es nur euch. Zu meinem Beſten geſchah es,
Daß ich euch folgte hierher. Nun ſagt, was meint ihr noch weiter?
Geht nicht Lampe mit mir in dieſer Stunde von hinnen?

Nein! verſteht mich! ſagte der Schalk; noch iſt es unmöglich.
Geht allmählig voraus, er ſoll euch folgen, ſobald ich
Einige Sachen von Wichtigkeit ihm vertraut und befohlen.

Digitized by Google

Gott ſey bei euch! ſagte Bellyn; ſo will ich denn gehen.
Und er eilete fort; um Mittag gelangt' er nach Hofe.

Als ihn der König erſah und zugleich das Ränzel erblickte,
Sprach er: Saget, Bellyn, von wannen kommt ihr? und wo iſt
Reineke blieben? ihr traget das Ränzel, was ſoll das bedeuten?
Da verſetzte Bellyn: er bat mich, gnädigſter König,
Euch zwei Briefe zu bringen, wir haben ſie beide zuſammen
Ausgedacht. Ihr findet ſubtil die wichtigſten Sachen
Abgehandelt, und was ſie enthalten, das hab' ich gerathen.
Hier im Ränzel finden ſie ſich; er knüpfte den Knoten.

Und es ließ der König ſogleich dem Biber gebieten,
Der Notarius war und Schreiber des Königs, man nannt' ihn
Bokert; es war ſein Geſchäft, die ſchweren, wichtigen Briefe
Vor dem König zu leſen, denn manche Sprache verſtand er.
Auch nach Hinzen ſchickte der König, er ſollte dabei ſeyn.
Als nun Bokert den Knoten mit Hinze, ſeinem Geſellen,
Aufgelöſet, zog er das Haupt des ermordeten Haſen

Mit Erstaunen hervor, und rief: Das heiß ich mir Briefe!
Seltsam genug! Wer hat sie geschrieben? Wer kann es erklären?
Dieß ist Lampens Kopf, es wird ihn niemand verkennen.
Und es erschraken König und Königin, aber der König
Senkte sein Haupt und sprach: O, Reineke! hätt' ich dich wieder!
König und Königin beide betrübten sich über die Maaßen.
Reineke hat mich betrogen! so rief der König. O hätt' ich
Seinen schändlichen Lügen nicht Glauben gegeben! so rief er,
Schien verworren, mit ihm verwirrten sich alle die Thiere.

Aber Lupardus begann, des Königs naher Verwandter:
Traun! ich sehe nicht ein, warum ihr also betrübt seyd,
Und die Königin auch. Entfernet diese Gedanken:
Fasset Muth! es möcht' euch vor allen zur Schande gereichen.
Seyd ihr nicht Herr? Es müssen euch alle die hier sind geborchen.

Eben deßwegen, versetzte der König, so laßt euch nicht wundern,
Daß ich im Herzen betrübt bin. Ich habe mich leider vergangen.
Denn mich hat der Verräther mit schändlicher Tücke bewogen,

Digitized by Google

Meine Freunde zu ſtrafen. Es liegen beide geſchändet,
Braun und Iſegrim; ſollte mich's nicht von Herzen gereuen?
Ehre bringt es mir nicht, daß ich den beſten Baronen
Meines Hofes ſo übel begegnet, und daß ich dem Lügner
So viel Glauben geſchenkt und ohne Vorſicht gehandelt.
Meiner Frauen folgt' ich zu ſchnell; ſie ließ ſich bethören,
Bat und flehte für ihn; o wär' ich nur feſter geblieben!
Nun iſt die Reue zu ſpät, und aller Rath iſt vergebens.

Und es ſagte Lupardus: Herr König, höret die Bitte,
Trauert nicht länger! was Uebels geſchehn iſt, läßt ſich vergleichen.
Gebet dem Bären, dem Wolfe, der Wölfin zur Sühne den Widder;
Denn es bekannte Bellyn gar offen und kecklich, er habe
Lampens Tod gerathen; das mag er nun wieder bezahlen!
Und wir wollen hernach zuſammen auf Reineken losgehn,
Werden ihn fangen, wenn es geräth; da hängt man ihn eilig:
Kommt er zum Worte, ſo ſchwätzt er ſich los und wird nicht gehangen.
Aber ich weiß es gewiß, es laſſen ſich jene verſöhnen.

Digitized by Google

Und der König hörte das gern; er sprach zu Lupardus:
Euer Rath gefällt mir. So geht nun eilig und holet
Mir die beiden Baronen; sie sollen sich wieder mit Ehren
In dem Rathe neben mich setzen. Laßt mir die Thiere
Sämmtlich zusammenberufen, die hier bei Hofe gewesen;
Alle sollen erfahren, wie Reinecke schändlich gelogen,
Wie er entgangen und dann mit Bellyn den Lampe getödtet.
Alle sollen dem Wolf und dem Bären mit Ehrfurcht begegnen,
Und zur Sühne geb' ich den Herren, wie ihr gerathen,
Den Verräther Bellyn und seine Verwandten auf ewig.

Und es eilte Lupardus, bis er die beiden Gebundnen,
Braun und Isegrim, fand. Sie wurden gelöset; da sprach er:
Guten Trost vernehmet von mir! Ich bringe des Königs
Festen Frieden und freies Geleit. Versteht mich, ihr Herren:
Hat der König euch Uebels gethan, so ist es ihm selber
Leid, er läßt es euch sagen, und wünscht euch beide zufrieden;
Und zur Sühne sollt ihr Bellyn mit seinem Geschlechte,
Ja mit allen Verwandten auf ewige Zeiten empfahen.

Ohne weiteres taſtet ſie an, ihr möget im Walde,
Möget im Felde ſie finden, ſie ſind euch alle gegeben.
Dann erlaubt euch mein gnädiger Herr noch über das alles,
Reinekeu, der euch verrieth, auf jede Weiſe zu ſchaden;
Ihn, ſein Weib und Kinder und alle ſeine Verwandten
Mögt ihr verfolgen, wo ihr ſie trefft, es hindert euch niemand.
Dieſe köſtliche Freiheit verkünd' ich im Namen des Königs.
Er und alle, die nach ihm herrſchen, ſie werden es halten!
Nur vergeſſet denn auch, was euch Verdrießlichs begegnet,
Schwöret ihm treu und gewärtig zu ſeyn, ihr könnt es mit Ehren.
Nimmer verletzt er euch wieder; ich rath' euch, ergreifet den Vorſchlag.

Alſo war die Sühne geſchloſſen; ſie mußte der Widder
Mit dem Halſe bezahlen, und alle ſeine Verwandten
Werden noch immer verfolgt von Iſegrims mächtiger Sippſchaft.
So begann der ewige Haß. Nun fahren die Wölfe
Ohne Scheu und Scham auf Lämmer und Schafe zu wüthen
Fort, ſie glauben das Recht auf ihrer Seite zu haben;

Digitized by Google

Digitized by Google

Digitized by Google

Digitized by Google

Digitized by Google

Keines verschonet ihr Grimm, sie lassen sich nimmer versöhnen.
Aber um Brauns und Isegrims willen und ihnen zu Ehren
Ließ der König den Hof zwölf Tage verlängern; er wollte
Oeffentlich zeigen, wie Ernst es ihm sey, die Herrn zu versöhnen

Digitized by Google

Siebenter Gesang.

Und nun sah man den Hof gar herrlich bestellt und bereitet;
Manche Ritter kamen dahin; den sämmtlichen Thieren
Folgten unzählige Vögel und alle zusammen verehrten
Braun und Isegrim hoch, die ihrer Leiden vergaßen.
Da ergötzte sie festlich die beste Gesellschaft, die jemals
Nur beisammen gewesen; Trompeten und Pauken erklangen,
Und den Hoftanz führte man auf mit guten Manieren.

Digitized by Google

Digitized by Google

Digitized by Google

Digitized by Google

Digitized by Google

Ueberflüssig war alles bereitet, was jeder begehrte.
Boten auf Boten gingen ins Land und luden die Gäste;
Vögel und Thiere machten sich auf, sie kamen zu Paaren,
Reiseten hin bei Tag und bei Nacht, und eilten zu kommen.

Aber Reineke Fuchs lag auf der Lauer zu Hause,
Dachte nicht nach Hofe zu gehn, der verlogene Pilger;
Wenig Dankes erwartet' er sich. Nach altem Gebrauche
Seine Tücke zu üben gefiel am besten dem Schelme.
Und man hörte bei Hof die allerschönsten Gesänge;
Speis' und Trank ward über und über den Gästen gereichet;
Und man sah turnieren und fechten. Es hatte sich jeder
Zu den Seinen gesellt, da ward getanzt und gesungen,
Und man hörte Pfeifen dazwischen und hörte Schalmeien.
Freundlich schaute der König von seinem Saale hernieder;
Ihm behagte das große Getümmel, er sah es mit Freuden.

Und acht Tage waren vorbei (es hatte der König
Sich zu Tafel gesetzt mit seinen ersten Baronen;

Neben der Königin saß er), und blutig kam das Kaninchen
Vor den König getreten, und sprach mit traurigem Sinne:

Herr! Herr König! und alle zusammen! erbarmet euch meiner!
Denn ihr habt so argen Verrath und mörderische Thaten,
Wie ich von Reineken diesmal erduldet, nur selten vernommen.
Gestern Morgen fand ich ihn sitzen, es war um die sechste
Stunde, da ging ich die Straße vor Malepartus vorüber;
Und ich dachte den Weg in Frieden zu ziehen. Er hatte
Wie ein Pilger gekleidet, als läs' er Morgengebete,
Sich vor seine Pforte gesetzt. Da wollt' ich bedende
Meines Weges vorbei, zu eurem Hofe zu kommen.
Als er mich sah, erhub er sich gleich und trat mir entgegen,
Und ich glaubt' er wollte mich grüßen; da faßt' er mich aber
Mit den Pfoten gar mörderlich an, und zwischen den Ohren
Fühlt' ich die Klauen und dachte wahrhaftig das Haupt zu verlieren,
Denn sie sind lang und scharf; er druckte mich nieder zur Erde.
Glücklicherweise macht' ich mich los, und da ich so leicht bin,
Kennt' ich entspringen; er knurrte mir nach und schwur mich zu finden.

Digitized by Google

Digitized by Google

Digitized by Google

Digitized by Google

Aber ich ſchwieg und machte mich fort, doch leider behielt er
Mir ein Ohr zurück, ich komme mit blutigem Haupte.
Seht, vier Löcher trug ich davon! Ihr werdet begreifen,
Wie er mit Ungeſtüm ſchlug, faſt wär' ich liegen geblieben.
Nun bedenket die Noth, bedenket euer Geleite!
Wer mag reiſen? wer mag an eurem Hofe ſich finden,
Wenn der Räuber die Straße belegt und alle beſchädigt?

Und er endigte kaum, da kam die geſprächige Krähe,
Merkenau, ſagte: Würdiger Herr und gnädiger König!
Traurige Mähre bring' ich vor euch; ich bin nicht im Stande
Viel zu reden vor Jammer und Angſt, ich fürchte, das bricht mir
Noch das Herz; ſo jämmerlich Ding begegnet mir heute.
Scharfenebbe, mein Weib, und ich wir gingen zuſammen
Heute früh, und Reinele lag für todt auf der Heide,
Beide Augen im Kopfe verkehrt, es hing ihm die Zunge
Weit zum offenen Munde heraus. Da fing ich vor Schrecken
Laut an zu ſchrein. Er regte ſich nicht, ich ſchrie und beklagt' ihn,
Rief: O weh mir! und Ach! und wiederholte die Klage:

Ach! er iſt todt! wie dauert er mich! wie bin ich bekümmert!
Meine Frau betrübte ſich auch; wir jammerten beide.
Und ich betaſtet' ihm Bauch und Haupt, es nahte deßgleichen
Meine Frau ſich und trat ihm ans Kinn, ob irgend der Athem
Einiges Leben verrieth'; allein ſie lauſchte vergebens;
Beide hätten wir drauf geſchworen. Nun höret das Unglück!

Wie ſie nun traurig und ohne Beſorgniß dem Munde des Scheltnen
Ihren Schnabel näher gebracht, bemerkt' es der Unhold,
Schnappte grimmig nach ihr und riß das Haupt ihr herunter.
Wie ich erſchrack, das will ich nicht ſagen. O weh mir! o weh mir!
Schrie ich und rief. Da ſchoß er hervor und ſchnappte mit einmal
Auch nach mir; da fuhr ich zuſammen und eilte zu fliehen.
Wär' ich nicht ſo behende geweſen, er hätte mich gleichfalls
Feſt gehalten; mit Noth entkam ich den Klauen des Mörders;
Eilend erreicht' ich den Baum! O hätt' ich mein trauriges Leben
Nicht gerettet! ich ſah mein Weib in des Böſewichts Klauen,
Ach! er hatte die Gute gar bald gegeſſen. Er ſchien mir
So begierig und hungrig, als wollt' er noch einige ſpeiſen;

Digitized by Google

Digitized by Google

Nicht ein Beinchen ließ er zurück, kein Knöchelchen übrig.
Solchen Jammer ſah ich mit an! Er eilte von dannen,
Aber ich konnt' es nicht laſſen und flog mit traurigem Herzen
An die Stätte; da fand ich nur Blut und wenige Federn
Meines Weibes. Ich bringe ſie her, Beweiſe der Unthat.
Ach, erbarmt euch, gnädiger Herr! denn ſolltet ihr dießmal
Dieſen Verräther verſchonen, gerechte Rache verzögern,
Eurem Frieden und eurem Geleite nicht Nachdruck verſchaffen,
Vieles würde darüber geſprochen, es würd' euch mißfallen.
Denn man ſagt: der iſt ſchuldig der That, der zu ſtrafen Gewalt hat,
Und nicht ſtrafet; es ſpielet alsdann ein jeder den Herren.
Eurer Würde ging es zu nah', ihr mögt es bedenken.

Alſo hatte der Hof die Klage des guten Kaninchens
Und der Krähe vernommen. Da zürnte Nobel, der König,
Rief: So ſey es geſchworen bei meiner ehlichen Treue,
Dieſen Frevel beſtraf' ich, man ſoll es lange gedenken!
Mein Geleit und Gebot zu verhöhnen! Ich will es nicht dulden.
Gar zu leicht vertraut' ich dem Schelm und ließ ihn entkommen,

Digitized by Google

Stattet' ihn ſelbſt als Pilger noch aus und ſah ihn von hinnen
Scheiden, als ging' er nach Rom. Was hat uns der Lügner nicht alles
Aufgebeſtet! Wie wußt' er ſich nicht der Königin Vorwort
Leicht zu gewinnen! Sie hat mich beredet, nun iſt er entkommen;
Aber ich werde der Letzte nicht ſeyn, den es bitter gereute,
Frauenrath befolget zu haben. Und laſſen wir länger
Ungeſtraft den Böſewicht laufen, wir müſſen uns ſchämen.
Immer war er ein Schalk und wird es bleiben. Bedenket
Nun zuſammen, ihr Herren, wie wir ihn fahen und richten!
Greifen wir ernſtlich dazu, ſo wird die Sache gelingen.

Iſegrimen und Braunen behagte die Rede des Königs.
Werden wir am Ende gerochen! ſo dachten ſie beide.
Aber ſie trauten ſich nicht zu reden, ſie ſahen, der König
War verſtörten Gemüths und zornig über die Maaßen.
Und die Königin ſagte zuletzt: Ihr ſolltet ſo heftig,
Gnädiger Herr, nicht zürnen, ſo leicht nicht ſchwören; es leidet
Euer Anſehn dadurch und eurer Worte Bedeutung.
Denn wir ſehen die Wahrheit noch keineswegs am Tage;

Iſt doch erſt der Beklagte zu hören. Und wär' er zugegen,
Würde mancher verſtummen, der wider Reinecken redet.
Beide Parteien ſind immer zu hören; denn mancher Verwegne
Klagt um ſein Verbrechen zu decken. Für klug und verſtändig
Hielt ich Reinecken, dachte nichts Böſes und hatte nur immer
Euer Beſtes vor Augen, wiewohl es nun anders gekommen.
Denn ſein Rath iſt gut zu befolgen, wenn freilich ſein Leben
Manchen Tadel verdient. Dabei iſt ſeines Geſchlechtes
Große Verbindung wohl zu bedenken. Es werden die Sachen
Nicht durch Uebereilung gebeſſert, und was ihr beſchließet,
Werdet ihr dennoch zuletzt als Herr und Gebieter vollziehen.

Und Lupardus ſagte darauf: Ihr höret ſo manchen;
Höret dieſen denn auch. Er mag ſich ſtellen, und was ihr
Dann beſchließt, vollziehe man gleich. So denken vermuthlich
Dieſe ſämmtlichen Herrn mit eurer edlen Gemahlin.

Ziegrim ſagte darauf: Ein jeder rathe zum Beſten'
Herr Lupardus, höret mich an. Und wäre zur Stunde

Reineke hier und entledigte ſich der doppelten Klage
Dieſer beiden, ſo wär' es mir immer ein Leichtes zu zeigen,
Daß er das Leben verwirkt. Allein ich ſchweige von allem,
Bis wir ihn haben. Und habt ihr vergeſſen, wie ſehr er den König
Mit dem Schatze belogen? Den ſollt' er in Hüſterlo neben
Krekelborn finden, und was der groben Lüge noch mehr war.
Alle hat er betrogen, und mich und Braunen geſchändet:
Aber ich ſetze mein Leben daran. So treibt es der Lügner
Auf der Heide; nun ſtreicht er herum und raubet und mordet
Däucht es dem Könige gut und ſeinen Herren, ſo mag man
Alſo verfahren. Doch wär' es ihm Ernſt nach Hofe zu kommen,
Hatt' er ſich lange gefunden. Es eilten die Boten des Königs
Durch das Land die Gäſte zu laden, doch blieb er zu Hauſe.

Und es ſagte der König darauf: Was ſollen wir lange
Hier ihn erwarten? Bereitet euch alle (ſo ſey es geboten!)
Mir am ſechsten Tage zu folgen; denn wahrlich das Ende
Dieſer Beſchwerden will ich erleben. Was ſagen die Herren?
Wär' er nicht fähig zuletzt ein Land zu Grunde zu richten?

Digitized by Google

Macht euch fertig, ſo gut ihr nur könnt, und kommet im Harniſch,
Kommt mit Bogen und Spießen und allen andern Gewehren,
Und betragt euch wacker und brav! Es führe mir jeder,
Denn ich ſchlage wohl Ritter im Felde, den Namen mit Ehren.
Malepartus, die Burg, belegen wir; was er im Haus hat,
Wollen wir ſehen. Da riefen ſie alle: Wir werden gehorchen!

Alſo dachte der König und ſeine Genoſſen die Veſte
Maleparthus zu ſtürmen, den Fuchs zu ſtrafen. Doch Grimbart,
Der im Rathe geweſen, entfernte ſich heimlich und eilte
Reineken aufzuſuchen und ihm die Nachricht zu bringen.
Trauernd ging er und klagte vor ſich, und ſagte die Worte:
Ach, was kann es nun werden, mein Oheim! Billig bedauert
Dich dein ganzes Geſchlecht, du Haupt des ganzen Geſchlechtes'
Vor Gerichte vertrateſt du uns, wir waren geborgen:
Niemand konnte beſtehn vor dir und deiner Gewandtheit.

So erreicht' er das Schloß, und Reineken fand er im Freien
Sitzen; er hatte ſich erſt zwei junge Tauben gefangen;

Aus dem Neſte wagten ſie ſich, den Flug zu verſuchen,
Aber die Federn waren zu kurz; ſie fielen zu Boden,
Nicht im Stande ſich wieder zu heben, und Reineke griff ſie;
Denn oft ging er umher zu jagen. Da ſah er von weitem
Grimbart kommen und wartete ſein; er grüßt' ihn und ſagte:
Seyd mir, Neffe, willkommen vor allen meines Geſchlechtes!
Warum lauft ihr ſo ſehr? Ihr keuchet! bringt ihr was Neues?
Ihm erwiederte Grimbart: Die Zeitung, die ich vermelde,
Klingt nicht tröſtlich, ihr ſeht, ich komm' in Aengſten gelaufen;
Leben und Gut iſt alles verloren! Ich habe des Königs
Zorn geſehen; er ſchwört euch zu fahen und ſchändlich zu tödten.
Allen hat er befohlen, am ſechsten Tage gewaffnet
Hier zu erſcheinen mit Bogen und Schwert, mit Büchſen und Wagen.
Alles fällt nun über euch her, bedenkt euch in Zeiten!
Iſegrim aber und Braun ſind mit dem Könige wieder
Beſſer vertraut, als ich nur immer mit euch bin, und alles
Was ſie wollen geſchieht. Den gräßlichſten Mörder und Räuber
Schilt euch Iſegrim laut, und ſo bewegt er den König.
Er wird Marſchall; ihr werdet es ſehen in wenigen Wochen.

Das Kaninchen erſchien, dazu die Krähe, ſie brachten
Große Klagen gegen euch vor. Und ſollt' euch der König
Dießmal faben, ſo lebt ihr nicht lange' Das muß ich befürchten.

Weiter nichts? verſetzte der Fuchs. Das ficht mich nun alles
Keinen Pfifferling an. Und hätte der König mit ſeinem
Ganzen Rathe doppelt und dreifach gelobt und geſchworen:
Komm' ich nur ſelber dahin, ich bebe mich über ſie alle.
Denn ſie rathen und rathen und wiſſen es nimmer zu treffen.
Lieber Neffe, laſſet das fahren, und folgt mir und ſehet,
Was ich euch gebe. Da hab' ich ſo eben die Tauben gefangen,
Jung und fett; es bleibt mir das liebſte von allen Gerichten!
Denn ſie ſind leicht zu verdauen, man ſchlucket ſie nur eben hinunter;
Und die Knöchelchen ſchmecken ſo ſüß! ſie ſchmelzen im Munde,
Sind halb Milch, halb Blut. Die leichte Speiſe bekommt mir,
Und mein Weib iſt von gleichem Geſchmack. So kommt nur, ſie wird uns
Freundlich empfangen; doch merke ſie nicht, warum ihr gekommen!
Jede Kleinigkeit fällt ihr aufs Herz und macht ihr zu ſchaffen.

Digitized by Google

Morgen geh' ich nach Hofe mit euch; da hoff' ich, ihr werdet,
Lieber Neffe, mir helfen, ſo wie es Verwandten geziemet.

Leben und Gut verpflicht' ich euch gern zu eurem Behufe,
Sagte der Dachs, und Reineke ſprach: Ich will es gedenken;
Leb' ich lange, ſo ſoll es euch frommen! Der andre verſetzte:
Tretet immer getroſt vor die Herren und wahret zum Beſten
Eure Sache, ſie werden euch hören; auch ſtimmte Lupardus
Schon dahin, man ſollt' euch nicht ſtrafen, bevor ihr genugſam
Euch vertheidigt; es meinte das Gleiche die Königin ſelber.
Merket den Umſtand und ſucht ihn zu nutzen! Doch Reineke ſagte:
Seyd nur gelaſſen, es findet ſich alles. Der zornige König,
Wenn er mich hört, verändert den Sinn, es frommt mir am Ende.

Und ſo gingen ſie beide hinein und wurden gefällig
Von der Hausfrau empfangen; ſie brachte was ſie nur hatte.
Und man theilte die Tauben, man fand ſie ſchmackhaft und jedes

Digitized by Google

Speiſte ſein Theil; ſie wurden nicht ſatt, und hätten gewißlich
Ein halb Dutzend verzehrt, wofern ſie zu haben geweſen.

Reinecke ſagte zum Dachſe: Bekennt mir, Oheim, ich habe
Kinder trefflicher Art, ſie müſſen jedem gefallen.
Sagt mir, wie euch Roſſel behagt und Reinhart der Kleine?
Sie vermehren einſt unſer Geſchlecht und fangen allmählig
An ſich zu bilden, ſie machen mir Freude von Morgen bis Abend.
Einer fängt ſich ein Huhn, der andre haſcht ſich ein Küchlein;
Auch ins Waſſer ducken ſie brav, die Ente zu holen
Und den Kibitz. Ich ſchickte ſie gerne noch öfter zu jagen;
Aber Klugheit muß ich vor allem ſie lehren und Vorſicht,
Wie ſie vor Strick und Jäger und Hunden ſich weiſe bewahren.
Und verſtehen ſie dann das rechte Weſen und ſind ſie
Abgerichtet, wie ſich's gehört, dann ſollen ſie täglich
Speiſe holen und bringen und ſoll im Hauſe nichts fehlen;
Denn ſie ſchlagen mir nach und ſpielen grimmige Spiele.
Wenn ſie's beginnen, ſo ziehn den Kürzern die übrigen Thiere,
An der Kehle fühlt ſie der Gegner und zappelt nicht lange:

Das iſt Reinekens Art und Spiel. Auch greifen ſie hastig,
Und ihr Sprung iſt gewiß; das dünkt mich eben das Rechte!

Grimbart ſprach: Es gereichet zur Ehre und mag man ſich freuen,
Kinder zu haben, wie man ſie wünſcht, und die zum Gewerbe
Bald ſich gewöhnen, den Eltern zu helfen. Ich freue mich herzlich,
Sie von meinem Geſchlechte zu wiſſen, und hoffe das Beſte.
Mag es für heute bewenden, verſetzte Reineke; gehn wir
Schlafen, denn alle ſind müd', und Grimbart beſonders ermattet.
Und ſie legten ſich nieder im Saale, der über und über
War mit Heu und Blättern bedeckt, und ſchliefen zuſammen.

Aber Reineke wachte vor Angſt; es ſchien ihm die Sache
Guten Raths zu bedürfen, und ſinnend fand ihn der Morgen.
Und er hub vom Lager ſich auf und ſagte zu ſeinem
Weibe: Betrübt euch nicht! es hat mich Grimbart gebeten,
Mit nach Hofe zu gehn; ihr bleibet ruhig zu Hauſe.
Redet jemand von mir, ſo kehret es immer zum Beſten
Und verwahret die Burg; ſo iſt uns allen gerathen.

Digitized by Google

Digitized by Google

Digitized by Google

Und Frau Ermelyn ſprach: Ich ſind' es ſeltſam! ihr wagt es,
Wieder nach Hofe zu gehn, wo euer ſo übel gedacht wird.
Seyd ihr genöthigt? Ich ſeh' es nicht ein, bedenkt das Vergangne!
Freilich, ſagte Reineke drauf, es war nicht zu ſcherzen;
Viele wollten mir übel, ich kam in große Bedrängniß;
Aber mancherlei Dinge begegnen unter der Sonne.
Wider alles Vermuthen erfährt man dieſes und jenes,
Und wer was zu haben vermeint, vermißt es auf einmal.
Alſo laßt mich nur gehn! ich habe dort manches zu ſchaffen.
Bleibet ruhig, das bitt' ich euch ſehr, ihr habet nicht nöthig
Euch zu ängſtigen. Wartet es ab! ihr ſehet, mein Liebchen,
Iſt es mir immer nur möglich, in fünf, ſechs Tagen mich wieder.
Und ſo ſchied er von dannen, begleitet von Grimbart dem Dachſe.

Achter Geſang.

Weiter gingen ſie nun zuſammen über die Heide,
Grimbart und Reineke, grade den Weg zum Schloſſe des Königs.
Aber Reineke ſprach: Es falle wie es auch wolle,
Dießmal ahnet es mir, die Reiſe führet zum Beſten.
Lieber Neffe, höret mich nun! Seitdem ich zum Letzten
Euch gebeichtet, verging ich mich wieder in ſündigem Weſen;
Höret Groſſes und Kleines und was ich damals vergeſſen.

Digitized by Google

Von dem Leibe des Bären und ſeinem Felle verſchafft' ich
Mir ein tüchtiges Stück; es ließen der Wolf und die Wölfin
Ihre Schuhe mir ab; ſo hab' ich mein Mütchen gekühlet.
Meine Lüge verſchaffte mir das; ich wußte den König
Aufzubringen und hab' ihn dabei entſetzlich betrogen;
Denn ich erzählt' ihm ein Mährchen und Schätze wußt' ich zu dichten.
Ja ich hatte daran nicht genug, ich tödtete Lampen,
Ich bepackte Bellyn mit dem Haupt des Ermordeten; grimmig
Sah der König auf ihn, er mußte die Zeche bezahlen.
Und das Kaninchen, ich drückt' es gewaltig hinter die Ohren,
Daß es beinah das Leben verlor, und war mir verdrießlich,
Daß es entkam. Auch muß ich bekennen, die Krähe beklagt ſich
Nicht mit Unrecht, ich habe Frau Scharfenebbe ſein Weibchen
Aufgegeſſen. Das hab' ich begangen, ſeitdem ich gebeichtet.
Aber damals vergaß ich nur eines, ich will es erzählen,
Eine Schalkheit, die ich beging, ihr müßt ſie erfahren;
Denn ich möchte nicht gern ſo etwas tragen; ich lud es
Damals dem Wolf auf den Rücken. Wir gingen nämlich zuſammen
Zwiſchen Kackuß und Elverdingen, da ſahn wir von weitem

Eine Stute mit ihrem Fohlen, und eins wie das andre
Wie ein Rabe ſo ſchwarz; vier Monat mochte das Fohlen
Alt ſeyn. Und Iſegrim war vom Hunger gepeinigt, da bat er:
Fraget mir doch, verkauft uns die Stute nicht etwa das Fohlen?
Und wie theuer? Da ging ich zu ihr und wagte das Stückchen
Liebe Frau Mähre, ſagt' ich zu ihr, das Fohlen iſt euer,
Wie ich weiß; verkauft ihr es wohl? Das möcht' ich erfahren.
Sie verſetzte: Bezahlt ihr es gut, ſo kann ich es miſſen;
Und die Summe, für die es mir feil iſt, ihr werdet ſie leſen,
Hinten ſteht ſie geſchrieben an meinem Fuße. Da merkt' ich,
Was ſie wollte, verſetzte darauf: Ich muß euch bekennen,
Leſen und ſchreiben gelingt mir nicht eben ſo, wie ich es wünſchte.
Auch begehr' ich des Kindes nicht ſelbſt: denn Iſegrim möchte
Das Verhältniß eigentlich wiſſen; er hat mich geſendet.

Laßt ihn kommen! verſetzte ſie drauf; er ſoll es erfahren.
Und ich ging, und Iſegrim ſtand und wartete meiner.
Wollt ihr euch ſättigen, ſagt' ich zu ihm, ſo geht nur, die Mähre
Giebt euch das Fohlen, es ſteht der Preis am hintern Fuße

Unten geſchrieben; ich möchte nur, ſagte ſie, ſelber da nachſehn.
Aber zu meinem Verdruß mußt' ich ſchon manches verſäumen,
Weil ich nicht leſen und ſchreiben gelernt. Verſucht es, mein Oheim,
Und beſchauet die Schrift, ihr werdet vielleicht ſie verſtehen.

Iſegrim ſagte: Was ſollt' ich nicht leſen! das wäre mir ſeltſam!
Deutſch, Latein und Wälſch, ſogar Franzöſiſch verſteh' ich:
Denn in Erfurt hab' ich mich wohl zur Schule gehalten,
Bei den Weiſen, Gelahrten, und mit den Meiſtern des Rechtes
Fragen und Urtheil geſtellt; ich habe meine Licenzen
Förmlich genommen, und was für Scripturen man immer auch findet,
Leſ' ich als wär' es mein Name. Drum wird es mir heute nicht fehlen.
Bleibet, ich geh' und leſe die Schrift, wir wollen doch ſehen!

Und er ging und fragte die Frau: Wie thener das Fohlen?
Macht es billig! Sie ſagte darauf: Ihr dürft nur die Summe
Leſen; ſie ſtehet geſchrieben an meinem hinteren Fuße.
Laßt mich ſehen! verſetzte der Wolf. Sie ſagte: Das thu' ich!
Und ſie hub den Fuß empor aus dem Graſe; der war erſt

Mit ſechs Nägeln beſchlagen; ſie ſchlug gar richtig und fehlte
Nicht ein Härchen, ſie traf ihm den Kopf, er ſtürzte zur Erden,
Lag betäubt wie todt. Sie aber eilte von dannen,
Was ſie konnte. So lag er verwundet, es dauerte lange.
Eine Stunde verging, da regt' er ſich wieder und heulte
Wie ein Hund. Ich trat ihm zur Seite und ſagte: Herr Oheim,
Wo iſt die Stute? Wie ſchmeckte das Fohlen? Ihr habt euch geſättigt,
Habt mich vergeſſen: ihr thatet nicht wohl; ich brachte die Botſchaft!
Nach der Mahlzeit ſchmeckte das Schläfchen. Wie lautete, ſagt mir,
Unter dem Fuße die Schrift? Ihr ſeyd ein großer Gelehrter!

Ach, verſetzt er, ſpottet ihr noch? Wie bin ich ſo übel
Dießmal gefahren! Es ſollte fürwahr ein Stein ſich erbarmen.
Die langbeinige Mähre! Der Henker mag's ihr bezahlen!
Denn der Fuß war mit Eiſen beſchlagen, das waren die Schriften!
Neue Nägel! Ich habe davon ſechs Wunden im Kopfe.

Kaum behielt er ſein Leben. Ich habe nun alles gebeichtet,
Lieber Neffe! vergebet mir nun die ſündigen Werke!

Digitized by Google

Digitized by Google

Wie es bei Hofe geräth, iſt mißlich; aber ich habe
Mein Gewiſſen befreit und mich von Sünden gereinigt.
Saget nun, wie ich mich beſire, damit ich zu Gnaden gelange.

Grimbart ſprach: Ich find' euch von neuem mit Sünden beladen.
Doch es werden die Todten nicht wieder lebendig; es wäre
Freilich beſſer, wenn ſie noch lebten. So will ich, mein Oheim,
In Betrachtung der ſchrecklichen Stunde, der Nähe des Todes,
Der euch droht, die Sünde vergeben als Diener des Herren:
Denn ſie ſtreben euch nach mit Gewalt, ich fürchte das Schlimmſte,
Und man wird euch vor allem das Haupt des Haſen gedenken!
Große Dreiſtigkeit war es, geſtehl's, den König zu reizen,
Und es ſchadet euch mehr, als euer Leichtſinn gedacht hat.

Nicht ein Haar! verſetzte der Schelm. Und daß ich euch ſage:
Durch die Welt ſich zu helfen iſt ganz was Eignes; man kann ſich
Nicht ſo heilig bewahren als wie im Kloſter, das wißt ihr.
Handelt einer mit Honig, er leckt zuweilen die Finger.
Lampe reizte mich ſehr; er ſprang herüber, hinüber,

Mir vor den Augen herum, sein fettes Wesen gefiel mir,
Und ich setzte die Liebe bei Seite. So gönnt' ich Bellonen
Wenig Gutes. Sie haben den Schaden; ich habe die Sünde.
Aber sie sind zum Theil auch so plump, in jeglichen Dingen
Grob und stumpf. Ich sollte noch viel Ceremonien machen?
Wenig Lust behielt ich dazu. Ich hatte von Hofe
Mich mit Aengsten gerettet, und lehrte sie dieses und jenes,
Aber es wollte nicht fort. Zwar jeder sollte den Nächsten
Lieben, das muß ich gestehn; indessen achtet' ich diese
Wenig, und todt ist todt, so sagt ihr selber. Doch laßt uns
Andre Dinge besprechen; es sind gefährliche Zeiten.
Denn wie geht es von oben herab? Man soll ja nicht reden;
Doch wir andern merken darauf, und denken das Unsre.

Raubt der König ja selbst so gut als einer, wir wissen's;
Was er selber nicht nimmt, das läßt er Bären und Wölfe
Holen, und glaubt, es geschehe mit Recht. Da findet sich keiner,
Der sich getraut ihm die Wahrheit zu sagen, so weit hinein ist es
Böse, kein Beichtiger, kein Caplan; sie schweigen! Warum das?

Digitized by Google

Sie genießen es mit, und wär' nur ein Rock zu gewinnen.
Komme dann einer und klage! der haſchte mit gleichem Gewinne
Nach der Luft, er tödtet die Zeit und beſchäftigte beſſer
Sich mit neuem Erwerb. Denn fort iſt fort, und was einmal
Dir ein Mächtiger nimmt, das haſt du beſeſſen; der Klage
Giebt man wenig Gehör und ſie ermüdet am Ende.
Unſer Herr iſt der Löwe, und alles an ſich zu reißen
Hält er ſeiner Würde gemäß. Er nennt uns gewöhnlich
Seine Leute; fürwahr, das Unſre, ſcheint es, gehört ihm!

Darf ich reden, mein Oheim? Der edle König, er liebt ſich
Ganz beſonders Leute, die bringen, und die nach der Weiſe,
Die er ſingt, zu tanzen verſtehn; man ſieht es zu deutlich.
Daß der Wolf und der Bär zum Rathe wieder gelangen,
Schadet noch manchem; ſie ſtehlen und rauben; es liebt ſie der König;
Jeglicher ſieht es und ſchweigt, er denkt an die Reihe zu kommen.
Mehr als vier befinden ſich ſo zur Seite des Herren,
Ausgezeichnet vor allen, ſie ſind die Größten am Hofe.
Nimmt ein armer Teufel, wie Reineke, irgend ein Hühnchen,

Wollen ſie alle gleich über ihn her, ihn ſuchen und fangen,
Und verdammen ihn laut mit Einer Stimme zum Tode.
Kleine Diebe hängt man ſo weg, es haben die großen
Starken Vorſprung, mögen das Land und die Schlöſſer verwalten.
Sehet, Oheim, bemerk' ich nun das und ſinne darüber,
Nun, ſo ſpiel' ich halt auch mein Spiel und denke darneben
Oefters bei mir: es muß ja wohl recht ſeyn; thun's doch ſo viele!
Freilich regt ſich dann auch das Gewiſſen, und zeigt mir von ferne
Gottes Zorn und Gericht, und läßt mich das Ende bedenken;
Ungerecht Gut, ſo klein es auch ſey, man muß es erſtatten.
Und da fühl' ich denn Reu' im Herzen; doch währt es nicht lange.
Ja was hilft dich's der Beſte zu ſeyn, es bleiben die Beſten
Doch nicht unberedet in dieſen Zeiten vom Volke;
Denn es weiß die Menge genau nach allem zu forſchen,
Niemand vergeſſen ſie leicht, erfinden dieſes und jenes.
Wenig Gutes iſt in der Gemeine, und wirklich verdienen
Wenige drunter auch gute gerechte Herren zu haben:
Denn ſie ſingen und ſagen vom Böſen immer und immer,
Auch das Gute wiſſen ſie zwar von großen und kleinen

Herren, doch ſchweigt man davon und ſelten kommt es zur Sprache.
Doch das Schlimmſte ſind' ich den Dünkel des irrigen Wahnes,
Der die Menſchen ergreift: es könne jeder im Taumel
Seines heftigen Wollens die Welt beherrſchen und richten.
Hielte doch jeder ſein Weib und ſeine Kinder in Ordnung,
Wüßte ſein trotzig Geſinde zu bändigen, könnte ſich ſtille,
Wenn die Thoren verſchwenden, in mäßigem Leben erfreuen.
Aber wie ſollte die Welt ſich verbeſſern? Es läßt ſich ein jeder
Alles zu und will mit Gewalt die andern bezwingen.
Und ſo ſinken wir tiefer und immer tiefer ins Arge.
Afterreden, Lug und Verrath und Diebſtahl, und falſcher
Eidſchwur, Rauben und Morden, man hört nichts anders erzählen.
Falſche Propheten und Heuchler betrügen ſchändlich die Menſchen.

Jeder lebt nur ſo hin! und will man ſie treulich ermahnen,
Nehmen ſie's leicht und ſagen auch wohl: Ei, wäre die Sünde
Groß und ſchwer, wie hier und dort uns manche Gelehrte
Predigen, würde der Pfaffe die Sünde ſelber vermeiden.
Sie entſchuldigen ſich mit böſem Exempel, und gleichen

Gänzlich dem Affengeschlecht, das, nachzuahmen geboren,
Weil es nicht denket und wählt, empfindlichen Schaden erduldet.

Freilich sollten die geistlichen Herrn sich besser betragen.
Manches könnten sie thun, wofern sie es heimlich vollbrächten:
Aber sie schonen uns nicht, uns andre Laien, und treiben
Alles, was ihnen beliebt, vor unsern Augen, als wären
Wir mit Blindheit geschlagen; allein wir sehen zu deutlich,
Ihre Gelübde gefallen den guten Herren so wenig,
Als sie dem sündigen Freunde der weltlichen Werke behagen.

Denn so haben über den Alpen die Pfaffen gewöhnlich
Eigens ein Liedchen; nicht weniger sind in diesen Provinzen,
Die sich sündlich vergehn. Man will mir sagen, sie haben
Kinder wie andre verehlichte Leute; und sie zu versorgen
Sind sie eifrig bemüht und bringen sie hoch in die Höhe.
Diese denken hernach nicht weiter, woher sie gekommen,
Lassen niemand den Rang und gehen stolz und gerade,

Eben als wären ſie edlen Geſchlechts, und bleiben der Meinung,
Ihre Sache ſey richtig. So pflegte man aber vor dieſem
Pfaffenkinder ſo hoch nicht zu halten; nun heißen ſie alle
Herren und Frauen. Das Geld iſt freilich alles vermögend.
Selten findet man fürſtliche Lande, worin nicht die Pfaffen
Zölle und Zinſen erhüben und Dörfer und Mühlen benutzten.
Dieſe verkehren die Welt, es lernt die Gemeinde das Böſe:
Denn man ſieht, ſo hält es der Pfaffe, da ſündiget jeder,
Und vom Guten leitet hinweg ein Blinder den andern.
Ja wer merkte denn wohl die guten Werke der frommen
Prieſter, und wie ſie die heilige Kirche mit gutem Exempel
Auferbauen? Wer lebt nur darnach? Man ſtärkt ſich im Böſen.
So geſchiehts im Volke, wie ſollte die Welt ſich verbeſſern?

Aber höret mich weiter. Iſt einer unächt geboren,
Sey er ruhig darüber, was kann er weiter zur Sache?
Denn ich meine nur ſo, verſteht mich. Wird ſich ein ſolcher
Nur mit Demuth betragen und nicht durch eitles Benehmen
Andre reizen, ſo fällt es nicht auf, und hätte man Unrecht

Ueber dergleichen Leute zu reden. Es macht die Geburt uns
Weder edel noch gut, noch kann ſie zur Schande gereichen.
Aber Tugend und Laſter, ſie unterſcheiden den Menſchen.
Gute, gelehrte geiſtliche Männer, man hält ſie, wie billig,
Hoch in Ehren, doch geben die Böſen ein böſes Exempel.
Predigt ſo einer das Beſte, ſo ſagen doch endlich die Laien:
Spricht er das Gute und thut er das Böſe, was ſoll man erwählen?
Auch der Kirche thut er nichts Gutes, er prediget jedem:
Leget nur aus und bauet die Kirche: das rath' ich, ihr Lieben,
Wollt ihr Gnade verdienen und Ablaß! ſo ſchließt er die Rede,
Und er legt wohl wenig dazu, ja gar nichts, und fiele
Seinetwegen die Kirche zuſammen. So hält er denn weiter
Für die beſte Weiſe zu leben, ſich köſtlich zu kleiden,
Lecker zu eſſen. Und hat ſich ſo einer um weltliche Sachen
Uebermäßig bekümmert, wie will er beten und fügen?
Gute Prieſter ſind täglich und ſtündlich im Dienſte des Herren
Fleißig begriffen, und üben das Gute; der heiligen Kirche
Sind ſie nütze; ſie wiſſen die Laien durch gutes Exempel
Auf dem Wege des Heils zur rechten Pforte zu leiten.

Digitized by Google

Aber ich kenne denn auch die bekappten; ſie plärren und plappern
Immer zum Scheine ſo fort, und ſuchen immer die Reichen;
Wiſſen den Leuten zu ſchmeicheln und gehn am liebſten zu Gaſte.
Bittet man Einen, ſo kommt auch der Zweite; da finden ſich weiter
Noch zu dieſen zwei oder drei. Und wer in dem Kloſter
Gut zu ſchwätzen verſteht, der wird im Orden erhoben,
Wird zum Leſemeiſter, zum Cuſtos oder zum Prior.
Andre ſtehen bei Seite. Die Schüſſeln werden gar ungleich
Aufgetragen. Denn einige müſſen des Nachts in dem Chore
Singen, leſen, die Gräber umgehn; die anderen haben
Guten Vortheil und Ruh und eſſen die köſtlichen Biſſen.

Und die Legaten des Papſts, die Aebte, Pröbſte, Prälaten,
Die Beguinen und Nonnen, da wäre vieles zu ſagen!
Ueberall heißt es: Gebt mir das Eure und laßt mir das Meine.
Wenige finden ſich wahrlich, nicht ſieben, welche der Vorſchrift
Ihres Ordens gemäß ein heiliges Leben beweiſen.
Und ſo iſt der geiſtliche Stand gar ſchwach und gebrechlich.

Oheim, ſagte der Dachs, ich ſind' es beſonders, ihr beichtet
Fremde Sünden. Was will es euch helfen? Mich dünket, es wären
Eurer eignen genug. Und ſagt mir, Oheim, was habt ihr
Um die Geiſtlichkeit euch zu bekümmern, und dieſes und jenes?
Seine Bürde mag jeglicher tragen, und jeglicher gebe
Red' und Antwort, wie er in ſeinem Stande die Pflichten
Zu erfüllen ſtrebt; dem ſoll ſich niemand entziehen,
Weder Alte noch Junge, hier außen oder im Kloſter.
Doch ihr redet zu viel von allerlei Dingen und könntet
Mich zuletzt zum Irrthum verleiten. Ihr kennet vortrefflich,
Wie die Welt nun beſteht und alle Dinge ſich fügen;
Niemand ſchickte ſich beſſer zum Pfaffen. Ich käme mit andern
Schafen zu beichten bei euch, um eurer Lehre zu horchen,
Eure Weisheit zu lernen; denn freilich muß ich geſtehen:
Stumpf und grob ſind die meiſten von uns, und hätten's von Nöthen.

Alſo hatten ſie ſich dem Hofe des Königs genähert.
Reineke ſagte: So iſt es gewagt! und nahm ſich zuſammen
Und ſie begegneten Martin, dem Affen, der hatte ſich eben

Aufgemacht und wollte nach Rom; er grüßte die beiden.
Lieber Oheim, faſſet ein Herz! ſo ſprach er zum Fuchſe,
Fragt' ihn dieſes und jenes, obſchon ihm die Sache bekannt war.
Ach wie iſt mir das Glück in dieſen Tagen entgegen!
Sagte Reineke drauf: Da haben mich etliche Diebe
Wieder beſchuldigt, wer ſie auch ſind, beſonders die Krähe,
Mit dem Kaninchen; ſein Weib verlor das eine, dem andern
Fehlt ein Ohr. Was kümmert mich das? Und könnt' ich nur ſelber
Mit dem Könige reden, ſie beide ſollten's empfinden.
Aber mich hindert am meiſten, daß ich im Banne des Papſtes
Leider noch bin. Nun hat in der Sache der Domprobſt die Vollmacht,
Der beim Könige gilt. Und in dem Banne befind' ich
Mich um Iſegrims willen, der einſt ein Klauſner geworden,
Aber dem Kloſter entlief, von Elkmar, wo er gewohnet;
Und er ſchwur, ſo könnt' er nicht leben, man halt' ihn zu ſtrenge,
Lange könn' er nicht faſten und könne nicht immer ſo leſen.
Damals half ich ihm fort. Es reut mich; denn er verleumdet
Mich beim Könige nun, und ſucht mir immer zu ſchaden.
Soll ich nach Rom? Wie werden indeß zu Hauſe die Meinen

Zu Verlegenheit ſeyn! Denn Ingrim kann es nicht laſſen,
Wo er ſie findet beſchädigt er ſie. Auch ſind noch ſo viele,
Die mir Uebels gedenken und ſich an die Meinigen halten.
Wär' ich aus dem Banne gelöſ't, ſo hätt' ich es beſſer,
Könnte gemächlich mein Glück bei Hofe wieder verſuchen.

Martin verſetzte: Da kann ich euch helfen, es trifft ſich! So eben
Geh ich nach Rom und nütz' euch daſelbſt mit künſtlichen Stücken.
Unterdrücken laſſ' ich euch nicht! Als Schreiber des Biſchofs,
Dünkt mich, verſteh' ich das Werk. Ich ſchaffe, daß man den Domprobſt
Grade nach Rom citirt, da will ich gegen ihn fechten.
Seht nur, Oheim, ich treibe die Sache und weiß ſie zu leiten;
Exequiren laſſ' ich das Urtheil, ihr werdet mir ſicher
Abſolvirt, ich bring' es euch mit; es ſollen die Feinde
Uebel ſich freun und ihr Geld zuſammt der Mühe verlieren.
Denn ich kenne den Gang der Dinge zu Rom und verſtehe,
Was zu thun und zu laſſen. Da iſt Herr Simon, mein Oheim,
Angeſehen und mächtig; er hilft den guten Bezahlern.
Schalkefund, das iſt ein Herr! und Doctor Greifzu und andre,

Wendemantel und Loſekund hab' ich alle zu Freunden.
Meine Gelder ſchickt' ich voraus; denn, ſeht nur, ſo wird man
Dort am beſten bekannt. Sie reden wohl von Citiren:
Aber das Geld begehren ſie nur. Und wäre die Sache
Noch ſo krumm, ich mache ſie grad mit guter Bezahlung.
Bringſt du Geld, ſo findeſt du Gnade; ſobald es dir mangelt,
Schließen die Thüren ſich zu. Ihr bleibet ruhig im Lande;
Eurer Sache nehm' ich mich an, ich löſe den Knoten.
Geht nur nach Hofe, ihr werdet daſelbſt Frau Rückenau finden,
Meine Gattin; es liebt ſie der König, unſer Gebieter
Und die Königin auch, ſie iſt behenden Verſtandes.
Sprecht ſie an, ſie iſt klug, verwendet ſich gerne für Freunde.
Viele Verwandte findet ihr da. Es hilft nicht immer
Recht zu haben. Ihr findet bei ihr zwei Schweſtern, und meiner
Kinder ſind drei, daneben noch manche von eurem Geſchlechte,
Euch zu dienen bereit, wie ihr es immer begehret.
Und verſagte man euch das Recht, ſo ſollt ihr erfahren
Was ich vermag. Und wenn man euch drückt, berichtet mir's eilig!
Und ich laſſe das Land in Bann thun, den König und alle

Weiber und Männer und Kinder. Ein Interdict will ich ſenden,
Singen ſoll man nicht mehr, noch Meſſen leſen, noch taufen,
Noch begraben, was es auch ſey. Deß tröſtet euch, Neffe!

Denn der Papſt iſt alt und krank, und nimmt ſich der Dinge
Weiter nicht an, man achtet ihn wenig. Auch hat nun am Hofe
Cardinal Ohnegenüge die ganze Gewalt, der ein junger
Rüſtiger Mann iſt, ein feuriger Mann von ſchnellem Entſchluſſe.
Dieſer liebt ein Weib, das ich kenne; ſie ſoll ihm ein Schreiben
Bringen, und was ſie begehrt das weiß ſie trefflich zu machen.
Und ſein Schreiber Johannes Partey, der kennt aufs Genaueſte,
Alte und neue Münze; dann Horchenan, ſein Geſelle,
Iſt ein Hofmann; Schleifenumwenden iſt Notarius,
Baccalaureus beider Rechte, und bleibt er nur etwa
Noch ein Jahr, ſo iſt er vollkommen praktiſchen Schriften.
Dann ſind noch zwei Richter daſelbſt, die heißen Moneta
Und Denarius; ſprechen ſie ab, ſo bleibt es geſprochen.

So verübt man in Rom gar manche Liſten und Tücken,
Die der Papſt nicht erfährt. Man muß ſich Freunde verſchaffen!

Denn durch sie vergiebt man die Sünden und löset die Völker
Aus dem Banne. Verlaßt euch darauf, mein werthester Oheim!
Denn es weiß der König schon lang, ich laß' euch nicht fallen;
Eure Sache führ' ich hinaus, und bin es vermögend.
Ferner mag er bedenken, es sind gar viele den Affen
Und den Füchsen verwandt, die ihn am besten berathen.
Und das hilft euch gewiß, es gehe wie es auch wolle.

Reineke sprach: Das tröstet mich sehr; ich gedenk' es euch wieder,
Komm' ich dießmal nur los. Und einer empfahl sich dem andern.
Ohne Geleite ging Reineke nun mit Grimbart, dem Dachse,
Nach dem Hofe des Königs, wo man ihm übel gesinnt war.

Digitized by Google

Neunter Gesang.

Reineke war nach Hofe gelangt, er dachte die Klagen
Abzuwenden, die ihn bedrohten. Doch als er die vielen
Feinde beisammen erblickte, wie alle standen und alle
Sich zu rächen begehrten und ihn am Leben zu strafen,
Fiel ihm der Muth; er zweifelte nun, doch ging er mit Kühnheit
Grade durch alle Baronen, und Grimbart ging ihm zur Seite.
Sie gelangten zum Throne des Königs, da lispelte Grimbart:

Digitized by Google

Seyd nicht furchtſam, Reineke, dießmal, gedenket: dem Blöden
Wird das Glück nicht zu Theil, der Kühne ſucht die Gefahr auf
Und erfreut ſich mit ihr; ſie hilft ihm wieder entkommen.
Reineke ſprach: Ihr ſagt mir die Wahrheit, ich danke zum Schönſten
Für den herrlichen Troſt, und komm' ich wieder in Freiheit,
Werd' ich's gedenken. Er ſah nun umher, und viele Verwandte
Fanden ſich unter der Schaar, doch wenige Gönner, den meiſten
Pflegt' er übel zu dienen; ja unter den Ottern und Bibern,
Unter Großen und Kleinen trieb er ſein ſchelmiſches Weſen.
Doch entdeckt' er noch Freunde genug im Saale des Königs.

Reineke kniete vorm Throne zur Erden, und ſagte bedächtig:
Gott, dem alles bekannt iſt, und der in Ewigkeit mächtig
Bleibt, bewahr' euch, mein Herr und König, bewahre nicht minder
Meine Frau, die Königin, immer, und beiden zuſammen
Geb' er Weisheit und gute Gedanken, damit ſie beſonnen
Recht und Unrecht erkennen; denn viele Falſchheit iſt jetzo
Unter den Menſchen im Gange. Da ſcheinen viele von außen,
Was ſie nicht ſind. O! hätte doch jeder am Vorhaupt geſchrieben,

Wie er gedenkt, und ſäh' es der König, da würde ſich zeigen,
Daß ich nicht lüge und daß ich euch immer zu dienen bereit bin.
Zwar verklagen die Böſen mich heftig; ſie möchten mir gerne
Schaden und eurer Huld mich berauben, als wär' ich derſelben
Unwerth. Aber ich kenne die ſtrenge Gerechtigkeitsliebe
Meines Königs und Herrn, denn ihn verleitete keiner
Je die Wege des Rechtes zu ſchmälern; ſo wird es auch bleiben.

Alles kam und drängte ſich nun, ein jeglicher mußte
Reinekens Kühnheit bewundern, es wünſcht' ihn jeder zu hören;
Seine Verbrechen waren bekannt, wie wollt' er entrinnen?

Reineke Böſewicht! ſagte der König, für dießmal erretten
Deine loſen Worte dich nicht, ſie helfen nicht länger
Lügen und Trug zu verkleiden, nun biſt du ans Ende gekommen.
Denn du haſt die Treue zu mir, ich glaube, bewieſen
Am Kaninchen und an der Krähe! Das wäre genugſam.
Aber du übeſt Verrath an allen Orten und Enden;
Deine Streiche ſind falſch und behende, doch werden ſie nicht mehr
Lange dauern; denn voll iſt das Maaß; ich ſchelte nicht länger.

Digitized by Google

Reineke dachte: wie wird es mir gehn? O hätt' ich nur wieder
Meine Behausung erreicht! Wo will ich Mittel ersinnen?
Wie es auch geht, ich muß nun hindurch; versuchen wir alles.

Mächtiger König, edelster Fürst! so ließ er sich hören.
Meint ihr, ich habe den Tod verdient, so habt ihr die Sache
Nicht von der rechten Seite betrachtet; drum bitt' ich, ihr wollet
Erst mich hören. Ich habe ja sonst euch nützlich gerathen,
In der Noth bin ich bei euch geblieben, wenn etliche wichen,
Die sich zwischen uns beide nun stellen zu meinem Verderben,
Und die Gelegenheit nützen, wenn ich entfernt bin. Ihr mögt,
Edler König, hab' ich gesprochen, die Sache dann schlichten;
Werd' ich schuldig befunden, so muß ich es freilich ertragen.
Wenig habt ihr meiner gedacht, indeß ich im Lande
Vieler Orten und Enden die sorglichste Wache gehalten.
Meint ihr, ich wäre nach Hofe gekommen, wofern ich mich schuldig
Wüßte groß- oder kleiner Vergehn? Ich würde bedächtig
Eure Gegenwart fliehn und meine Feinde vermeiden.
Nein, mich hätten gewiß aus meiner Veste nicht sollen

Alle Schätze der Welt hierher verleiten; da war ich
Frei auf eignem Grund und Boden. Nun bin ich mir aber
Keines Uebels bewußt, und also bin ich gekommen.
Eben stand ich Wache zu halten; da brachte mein Oheim
Mir die Zeitung, ich solle nach Hof. Ich hatte von neuem,
Wie ich dem Bann mich entzöge, gedacht, darüber mit Martin
Vieles gesprochen, und er gelobte mir heilig, er wolle
Mich von dieser Bürde befrein. Ich werde nach Rom gehn,
Sagt' er, und nehme die Sache von nun an völlig auf meine
Schultern; geht nur nach Hofe, des Bannes werdet ihr ledig.
Sehet, so hat mir Martin gerathen, er muß es verstehen:
Denn der vortreffliche Bischof, Herr Ohnegrund, braucht ihn beständig;
Schon fünf Jahre dient er demselben in rechtlichen Sachen.
Und so kam ich hieher und finde Klagen auf Klagen.
Das Kaninchen, der Reugler, verleumdet mich; aber es steht nun
Reineke hier: so tret' er hervor mit unter die Augen!
Denn es ist freilich was Leichtes, sich über Entfernte beklagen,
Aber man soll den Gegentheil hören, bevor man ihn richtet.
Diese falschen Gesellen, bei meiner Treue! sie haben

Gutes genossen von mir, die Krähe mit dem Kaninchen:
Denn vorgestern am Morgen in aller Frühe begegnet
Mir das Kaninchen und grüßte mich schön; ich hatte so eben
Vor mein Schloß mich gestellt und las die Gebete des Morgens.
Und er zeigte mir an, er gehe nach Hofe; da sagt' ich:
Gott begleit' euch! Er klagte darauf: Wie hungrig und müde
Bin ich geworden! Da fragt' ich ihn freundlich: Begehrt ihr zu essen?
Dankbar nehm' ich es an, versetzt' er. Aber ich sagte:
Geb' ich's doch gerne. So ging ich mit ihm und bracht' ihm bedende
Kirschen und Butter; ich pflege kein Fleisch am Mittwoch zu essen.
Und er sättigte sich mit Brod und Butter und Früchten.
Aber es trat mein Söhnchen, das jüngste, zum Tische, zu sehen,
Wo was übrig geblieben; denn Kinder lieben das Essen.
Und der Knabe haschte darnach. Da schlug das Kaninchen
Hastig ihn über das Maul, es bluteten Lippen und Zähne.
Reinhart, mein andrer, sah die Begegnung und faßte den Aengler
Grad an der Kehle, spielte sein Spiel und rächte den Bruder.
Das geschah, nicht mehr und nicht minder. Ich säumte nicht lange,
Lief und strafte die Knaben und brachte mit Mühe die beiden

Auseinander. Kriegt' er was ab, ſo mag er es tragen,
Denn er hatte noch mehr verdient; auch wären die Jungen,
Hätt' ich es übel gemeint, mit ihm wohl fertig geworden.
Und ſo dankt er mir nun! Ich riß ihm, ſagt er, ein Ohr ab:
Ehre hat er genoſſen und hat ein Zeichen behalten.

Ferner kam die Krähe zu mir, und klagte: die Gattin
Hab' er verloren, ſie habe ſich leider zu Tode gegeſſen,
Einen ziemlichen Fiſch mit allen Gräten verſchlungen;
Wie es geſchah, das weiß er am beſten. Nun ſagt er: ich habe
Sie gemordet; er that es wohl ſelbſt, und würde man ernſtlich
Ihn verhören, dürft' ich es thun, er ſpräche wohl anders;
Denn ſie fliegen, es reichet kein Sprung ſo hoch, in die Lüfte.

Will nun ſolcher verbotenen Thaten mich jemand bezichten,
Thu' er's mit redlichen, gültigen Zeugen; denn alſo gebört ſich's
Gegen edle Männer zu rechten; ich müßt' es erwarten.
Aber finden ſich keine, ſo giebt's ein anderes Mittel.
Hier! ich bin zum Kampfe bereit! Man ſetze den Tag an

Und den Ort. Es zeige ſich dann ein würdiger Gegner,
Gleich mit mir von Geburt, ein jeder führe ſein Recht aus.
Wer dann Ehre gewinnt, dem mag ſie bleiben! So hat es
Immer zu Rechte gegolten, und ich verlang' es nicht beſſer.

Alle ſtanden und hörten, und waren über die Worte
Reinekens höchlich verwundert, die er ſo trotzig geſprochen.
Und es erſchracken die beiden, die Krähe mit dem Kaninchen,
Räumten den Hof und trauten nicht weiter ein Wörtchen zu ſprechen.
Gingen und ſagten unter einander: Es wäre nicht rathſam
Gegen ihn weiter zu rechten. Wir möchten alles verſuchen
Und wir kämen nicht aus. Wer hat's geſehen? Wir waren
Ganz allein mit dem Schelm; wer ſollte zeugen? Am Ende
Bleibt der Schaden uns doch. Für alle ſeine Verbrechen
Warte der Henker ihm auf und lohn' ihm wie er's verdiente!
Kämpfen will er mit uns? das möcht' uns übel bekommen.
Nein fürwahr, wir laſſen es lieber; denn falſch und behende,
Loſe und tückiſch kennen wir ihn. Es wären ihm wahrlich
Unſere fünfe zu wenig, wir müßten es theuer bezahlen.

Isegrim aber und Braun war übel zu Muthe; sie sahen
Ungern die beiden von Hofe sich schleichen. Da sagte der König:
Hat noch jemand zu klagen, der komme! Laßt uns vernehmen!
Gestern drohten so viele, hier steht der Beklagte! wo sind sie?

Reineke sagte: So pflegt es zu gehn; man klagt und beschuldigt
Diesen und jenen; doch stünd' er dabei, man bliebe zu Hause.
Diese losen Verräther, die Krähe mit dem Kaninchen,
Hätten mich gern in Schande gebracht und Schaden und Strafe,
Aber sie bitten mir's ab, und ich vergebe; denn freilich,
Da ich komme, bedenken sie sich und weichen zur Seite.
Wie beschämt' ich sie nicht! Ihr sehet, wie es gefährlich
Ist, die losen Verleumder entfernter Diener zu hören;
Sie verdrehen das Rechte und sind den Besten gehässig.
Andre dauern mich nur, an mir ist wenig gelegen.

Höre mich, sagte der König darauf, du loser Verräther!
Sage, was trieb dich dazu, daß du mir Lampen, den treuen,
Der mir die Briefe zu tragen pflegte, so schmählich getödtet?

Hatt' ich nicht alles vergeben, ſo viel du immer verbrochen?
Ränzel und Stab empfingſt du von mir, ſo warſt du verſehen,
Sollteſt nach Rom und über das Meer; ich gönnte dir alles,
Und ich hoffte Beſtrung von dir. Nun ſeh' ich zum Anfang,
Wie du Lampen gemordet; es mußte Bellyn dir zum Boten
Dienen, der brachte das Haupt im Ränzel getragen, und ſagte
Oeffentlich aus, er bringe mir Briefe, die ihr zuſammen
Ausgedacht und geſchrieben, er habe das Beſte gerathen.
Und im Ränzel fand ſich das Haupt, nicht mehr und nicht minder.
Mir zum Hohne thatet ihr das. Bellonen behielt ich
Gleich zum Pfande, ſein Leben verlor er; nun geht es an deines.

Reineke ſagte: Was hör' ich? Iſt Lampe todt? und Bellunen
Find' ich nicht mehr? Was wird nun aus mir? O wär' ich geſtorben!
Ach, mit beiden geht mir ein Schatz, der größte, verloren!
Denn ich fand' euch durch ſie Kleinode, welche nicht beſſer
Ueber der Erde ſich finden. Wer ſollte glauben, der Widder
Würde Lampen ermorden und euch der Schätze berauben?
Hüte ſich einer, wo niemand Gefahr und Tücke vermuthet.

Zornig hörte der König nicht aus, was Reineke sagte,
Wandte sich weg nach seinem Gemach und hatte nicht deutlich
Reinekens Rede vernommen; er dacht' ihn am Leben zu strafen.
Und er fand die Königin eben in seinem Gemache
Mit Frau Rückenau stehn; es war die Aeffin besonders
König und Königin lieb; das sollte Reineken helfen.
Unterrichtet war sie und klug und wußte zu reden;
Wo sie erschien, sah jeder auf sie und ehrte sie höchlich.
Diese merkte des Königs Verdruß und sprach mit Bedachte:
Wenn ihr, gnädiger Herr, auf meine Bitte zuweilen
Hörtet, gerent' es euch nie, und ihr vergabt mir die Kühnheit,
Wenn ihr zürntet, ein Wort gelinder Meinung zu sagen,
Seyd auch dießmal geneigt mich anzuhören, betrifft es
Doch mein eignes Geschlecht! Wer kann die Seinen verläugnen?
Reineke, wie er auch sey, ist mein Verwandter, und soll ich,
Wie sein Betragen mir scheint, aufrichtig bekennen, ich denke,
Da er zu Rechte sich stellt, von seiner Sache das Beste.
Mußte sein Vater doch auch, den euer Vater begünstigt,
Viel von losen Mäulern erdulden, und falschen Verklägern!

Digitized by Google

Digitized by Google

Doch beschämt' er sie stets. Sobald man die Sache genauer
Untersuchte, fand es sich klar: die tückischen Neider
Suchten Verdienste sogar als schwere Verbrechen zu deuten.
So erhielt er sich immer in größerem Ansehn bei Hof, als
Braun und Diegrim jetzt: denn diesen wäre zu wünschen,
Daß sie alle Beschwerden auch zu beseitigen wüßten,
Die man häufig über sie hört; allein sie verstehen
Wenig vom Rechte, so zeigt es ihr Rath, so zeigt es ihr Leben.

Doch der König versetzte darauf: Wie kann es euch wundern,
Daß ich Reineken gram bin, dem Diebe, der mir vor kurzem
Lampen getödtet, Bellinen verführt und frecher als jemals
Alles läugnet und sich als treuen und redlichen Diener
Anzupreisen erkühnt, indessen alle zusammen
Laute Klagen erheben und nur zu deutlich beweisen,
Wie er mein sicher Geleite verletzt und wie er mit Stehlen,
Rauben und Morden das Land und meine Getreuen beschädigt.
Nein! ich dulde es nicht länger! Dagegen sagte die Aeffin:
Freilich ist's nicht vielen gegeben in jeglichen Fällen

Klug zu handeln und klug zu rathen, und wem es gelinget,
Der erwirbt sich Vertrauen; allein es suchen die Neider
Ihm dagegen heimlich zu schaden, und werden sie zahlreich,
Treten sie öffentlich auf. So ist es Reineken mehrmals
Schon ergangen; doch werden sie nicht die Erinnrung vertilgen,
Wie er in Fällen euch weise gerathen, wenn alle verstummten.
Wißt ihr noch (vor kurzem geschah's), der Mann und die Schlange
Kamen vor euch und niemand verstund die Sache zu schlichten;
Aber Reineke fand's, ihr lobtet ihn damals vor allen.

Und der König versetzte nach kurzem Bedenken dagegen:
Ich erinnre der Sache mich wohl, doch hab' ich vergessen,
Wie sie zusammenhing; sie war verworren, so dünkt mich.
Wißt ihr sie noch, so laßt sie mich hören, es macht mir Vergnügen.
Und sie sagte: Befiehlt es mein Herr, so soll es geschehen.

Eben sind's zwei Jahre, da kam ein Lindwurm und klagte
Stürmisch, gnädiger Herr, vor euch: es wollt' ihm ein Bauer
Nicht im Rechte sich fügen, ein Mann, den zweimal das Urtheil

Nicht begünſtigt. Er brachte den Bauern vor euern Gerichtshof.
Und erzählte die Sache mit vielen heftigen Worten.

Durch ein Loch im Zaune zu kriechen gedachte die Schlange,
Fing ſich aber im Stricke, der vor die Oeffnung gelegt war;
Feſter zog die Schlinge ſich zu, ſie hätte das Leben
Dort gelaſſen, da kam ihr zum Glück ein Wandrer gegangen;
Aengſtlich rief ſie: Erbarme dich meiner und mache mich ledig!
Laß dich erbitten! Da ſagte der Mann: Ich will dich erlöſen,
Denn mich jammert dein Elend; allein erſt ſollſt du mir ſchwören,
Mir nichts Leides zu thun. Die Schlange fand ſich erbötig,
Schwur den theuerſten Eid, ſie wolle auf keinerlei Weiſe
Ihren Befreier verletzen, und ſo erlöſ'te der Mann ſie.

Und ſie gingen ein Weilchen zuſammen, da fühlte die Schlange
Schmerzlichen Hunger, ſie ſchoß auf den Mann und wollt' ihn erwürgen,
Ihn verzehren; mit Angſt und Noth entſprang ihr der Arme.
Das iſt mein Dank? Das hab' ich verdient? ſo rief er, und haſt du
Nicht geſchworen den theuerſten Eid? Da ſagte die Schlange:

Leider nöthiget mich der Hunger, ich kann mir nicht helfen;
Noth erkennt kein Gebot, und so besteht es zu Rechte.

Da versetzte der Mann: So schone nur meiner so lange,
Bis wir zu Leuten kommen, die unparteiisch uns richten.
Und es sagte der Wurm: Ich will mich so lange gedulden.

Also gingen sie weiter, und fanden über dem Wasser
Pflückebeutel, den Raben, mit seinem Sohne; man nennt ihn
Quackeler. Und die Schlange berief sie zu sich, und sagte:
Kommt und höret! Es hörte die Sache der Rabe bedächtig,
Und er richtete gleich, den Mann zu essen; er hoffte
Selbst ein Stück zu gewinnen. Da freute die Schlange sich höchlich:
Nun ich habe gesiegt! es kann mir's niemand verdenken.
Nein! versetzte der Mann; ich habe nicht völlig verloren;
Sollt' ein Räuber zum Tode verdammen? und sollte nur Einer
Richten? Ich fordere ferner Gehör, im Gange des Rechtes;
Laßt uns vor vier, vor zehn die Sache bringen und hören.

Digitized by Google

Gehn wir! sagte die Schlange. Sie gingen und es begegnet
Ihnen der Wolf und der Bär, und alle traten zusammen.
Alles befürchtete nun der Mann: denn zwischen den fünfen
War es gefährlich zu stehn und zwischen solchen Gesellen;
Ihn umringten die Schlange, der Wolf, der Bär und die Raben.
Bange war ihm genug; denn bald verglichen sich beide
Wolf und Bär, das Urtheil in dieser Maaße zu fällen:
Tödten dürfe die Schlange den Mann; der leidige Hunger
Kenne keine Gesetze, die Noth entbinde vom Eidschwur.
Sorgen und Angst befielen den Wandrer; denn alle zusammen
Wollten sein Leben. Da schoß die Schlange mit grimmigem Zischen,
Spritzte Geifer auf ihn, und ängstlich sprang er zur Seite.
Greßes Unrecht, rief er, begehst du! Wer hat dich zum Herren
Ueber mein Leben gemacht? Sie sprach: Du hast es vernommen;
Zweimal sprachen die Richter, und zweimal hast du verloren.
Ihr versetzte der Mann: Sie rauben selber und stehlen;
Ich erkenne sie nicht, wir wollen zum Könige gehen.
Mag er sprechen, ich füge mich drein; und wenn ich verliere,
Hab' ich noch Uebels genug, allein ich will es ertragen.

Spottend ſagte der Wolf und der Bär: Du magſt es verſuchen,
Aber die Schlange gewinnt, ſie wird's nicht beſſer begehren.
Denn ſie dachten, es würden die ſämmtlichen Herren des Hofes
Sprechen wie ſie, und gingen getroſt und führten den Wanderer,
Kamen vor euch, die Schlange, der Wolf, der Bär und die Raben;
Ja ſelbdritt erſchien der Wolf, er hatte zwei Kinder,
Eilelbauch hieß der eine, der andre Nimmerſatt. Beide
Machten dem Mann am meiſten zu ſchaffen, ſie waren gekommen
Auch ihr Theil zu verzehren; denn ſie ſind immer begierig,
Heulten damals vor euch, mit unerträglicher Grobheit,
Ihr verbotet den Hof den beiden plumpen Geſellen.
Da berief ſich der Mann auf eure Gnaden, erzählte,
Wie ihn die Schlange zu tödten gedenke, ſie habe der Wohlthat
Völlig vergeſſen, ſie breche den Eid! So flehte er um Rettung.
Aber die Schlange läugnete nicht: Es zwingt mich des Hungers
Allgewaltige Noth, ſie kennet keine Geſetze.

Gnädiger Herr, da war't ihr bekümmert; es ſchien euch die Sache
Gar bedenklich zu ſeyn, und rechtlich ſchwer zu entſcheiden.

Digitized by Google

Denn es schien euch hart den guten Mann zu verdammen,
Der sich hülfreich bewiesen; allein ihr dachtet dagegen
Auch des schmählichen Hungers. Und so berieft ihr die Räthe.
Leider war die Meinung der meisten dem Manne zum Nachtheil;
Denn sie wünschten die Mahlzeit und dachten der Schlange zu helfen.
Doch ihr sendetet Boten nach Reineken; alle die andern
Sprachen gar manches und konnten die Sache zu Rechte nicht scheiden.
Reineke kam, und hörte den Vortrag; ihr legtet das Urtheil
Ihm in die Hände, und wie er es spräche, so sollt' es geschehen.

Reineke sprach nun gutem Bedacht: Ich finde vor allem
Nöthig den Ort zu besuchen, und seh' ich die Schlange gebunden
Wie der Bauer sie fand, so wird das Urtheil sich geben.
Und man band die Schlange von neuem an selbiger Stätte,
In der Maaße wie sie der Bauer im Zaune gefunden.

Reineke sagte darauf: Hier ist nun jedes von beiden
Wieder im vorigen Stand, und keines hat weder gewonnen,
Noch verloren; jetzt zeigt sich das Recht, so scheint mir's, von selber.

Denn beliebt es dem Manne, so mag er die Schlange noch einmal
Aus der Schlinge befrei'n; wo nicht, so läßt er sie hängen;
Frei, mit Ehren geht er die Straße nach seinen Geschäften.
Da sie untreu geworden als sie die Wohlthat empfangen,
Hat der Mann nun billig die Wahl. Das scheint mir des Rechtes
Wahrer Sinn; wer's besser versteht, der lass' es uns hören.

Damals gefiel euch das Urtheil und euren Räthen zusammen;
Reineke wurde gepriesen, der Bauer dankt' euch, und jeder
Rühmte Reinekens Klugheit, ihn rühmte die Königin selber.
Vieles wurde gesprochen: im Kriege wären noch eher
Isegrim und Braun zu gebrauchen, man fürchte sie beide
Weit und breit, sie fänden sich gern, wo alles verzehrt wird.
Groß und stark und kühn sey jeder, man könn' es nicht läugnen;
Doch im Rathe fehle gar oft die nöthige Klugheit.
Denn sie pflegen zu sehr auf ihre Stärke zu trotzen;
Kommt man ins Feld und naht sich dem Werke, da dünkt es gewaltig.
Muthiger kann man nichts sehn als sie zu Hause sich zeigen;
Draußen liegen sie gern im Hinterhalt. Sept es denn einmal

Tüchtige Schläge, ſo nimmt man ſie mit, ſo gut als ein andrer.
Bären und Wölfe verderben das Land; es kümmert ſie wenig,
Weſſen Haus die Flamme verzehrt, ſie pflegen ſich immer
An den Kohlen zu wärmen, und ſie erbarmen ſich keines,
Wenn ihr Kropf ſich nur füllt. Man ſchlürft die Eier hinunter,
Läßt den Armen die Schalen, und glaubt noch redlich zu theilen.
Reineke Fuchs mit ſeinem Geſchlecht verſteht ſich dagegen
Wohl auf Weisheit und Rath, und hat er nun etwas verſehen,
Gnädiger Herr, ſo iſt er kein Stein. Doch wird euch ein andrer
Niemals beſſer berathen. Darum verzeiht ihm, ich bitte!

Da verſetzte der König: Ich will es bedenken. Das Urtheil
Ward geſprochen wie ihr erzählt, es büßte die Schlange.
Doch von Grund aus bleibt er ein Schalk, wie ſollt' er ſich beſſern?
Macht man ein Bündniß mit ihm, ſo bleibt man am Ende betrogen:
Denn er dreht ſich ſo liſtig heraus, wer iſt ihm gewachſen?
Wolf und Bär und Kater, Kaninchen und Krähe, ſie ſind ihm
Nicht behende genug, er bringt ſie in Schaden und Schande.
Dieſem behielt er ein Ohr, dem andern das Auge, das Leben

Raubt' er dem dritten! Fürwahr ich weiß nicht, wie ihr dem Bösen
So zu Gunsten sprecht und seine Sache vertheidigt.
Gnädiger Herr, versetzte die Aeffin, ich kann es nicht bergen;
Sein Geschlecht ist edel und groß, ihr mögt es bedenken.

Da erhub sich der König heraus zu treten, es stunden
Alle zusammen und warteten sein; er sah in dem Kreise
Viele von Reinekens nächsten Verwandten, sie waren gekommen
Ihren Vetter zu schützen, sie wären schwerlich zu nennen.
Und er sah das große Geschlecht, er sah auf der andern
Seite Reinekens Feinde: es schien der Hof sich zu theilen.

Da begann der König: So höre mich, Reineke! Kannst du
Solchen Frevel entschuld'gen, daß du mit Hülfe Bellinens
Meinen frommen Lampe getödtet, und daß ihr Verwegnen
Mir sein Haupt ins Ränzel gesteckt, als wären es Briefe?
Mich zu höhnen thatet ihr das; ich habe den einen
Schon bestraft, es büßte Bellyn; erwarte das Gleiche.

Digitized by Google

Weh mir! sagte Reineke drauf. O wär' ich gestorben!
Höret mich an, und wie es sich findet, so mag es geschehen:
Bin ich schuldig, so tödtet mich gleich, ich werde doch nimmer
Aus der Noth und Sorge mich retten, ich bleibe verloren.
Denn der Verräther Bellyn, er unterschlug mir die größten
Schätze, kein Sterblicher hat dergleichen jemals gesehen
Ach, sie kosten Lampen das Leben! Ich hatte sie beiden
Anvertraut, nun raubte Bellyn die köstlichen Sachen.
Ließen sie sich doch wieder erforschen! Allein ich befürchte,
Niemand findet sie mehr, sie bleiben auf immer verloren.

Aber die Aeffin versetzte darauf: Wer wollte verzweifeln?
Sind sie nur über der Erde, so ist noch Hoffnung zu schöpfen.
Früh und spate wollen wir gehn, und Laien und Pfaffen
Emsig fragen; doch zeiget uns an, wie waren die Schätze?

Reineke sagte: Sie waren so köstlich, wir finden sie nimmer;
Wer sie besitzt, verwahrt sie gewiß. Wie wird sich darüber
Nicht Frau Ermelyn quälen! sie wird mir's niemals verzeihen;

Digitized by Google

Denn sie mißrieth mir, den beiden das köstliche Kleinod zu geben.
Nun erfindet man Lügen auf mich und will mich verklagen;
Doch ich verfechte mein Recht, erwarte das Urtheil, und werd' ich
Losgesprochen, so reis' ich umher durch Länder und Reiche,
Suche die Schätze zu schaffen, und sollt' ich mein Leben verlieren.

Digitized by Google

Zehnter Geſang.

O mein König! ſagte darauf der liſtige Redner:
Laßt mich, edelſter Fürſt, vor meinen Freunden erzählen,
Was euch alles von mir an köſtlichen Dingen beſtimmt war;
Habt ihr ſie gleich nicht erhalten, ſo war mein Wille doch löblich.
Sage nur an, verſetzte der König, und kürze die Worte!

Glück und Ehre ſind hin! Ihr werdet alles erfahren,
Sagte Reineke traurig. Das erſte köſtliche Kleinod
War ein Ring; ich gab ihn Bellonen, er ſollt' ihn dem König

Digitized by Google

Ueberliefern. Es war auf wunderbarliche Weiſe
Dieſer Ring zuſammengeſetzt und würdig im Schatze
Meines Fürſten zu glänzen, aus feinem Golde gebildet.
Auf der inneren Seite, die nach dem Finger ſich kehret,
Stunden Lettern gegraben und eingeſchmolzen; es waren
Drei hebräiſche Worte von ganz beſonderer Deutung.
Niemand erklärte ſo leicht in dieſen Landen die Züge;
Meiſter Abreon nur von Trier, der konnte ſie leſen.
Es iſt ein Jude, gelehrt, und alle Zungen und Sprachen
Kennt er, die von Poitou bis Lüneburg werden geſprochen,
Und auf Kräuter und Steine verſteht ſich der Jude beſonders.

Als ich den Ring ihm gezeigt, da ſagt' er: Köſtliche Dinge
Sind hierinnen verborgen. Die drei gegrabenen Namen
Brachte Seth der Fromme vom Paradieſe hernieder,
Als er das Oel der Barmherzigkeit ſuchte; und wer ihn am Finger
Trägt, der findet ſich frei von allen Gefahren; es werden
Weder Donner, noch Blitz, noch Zauberei ihn verletzen.
Ferner ſagte der Meiſter, er habe geleſen, es könne,

Wer den Ring am Finger bewahrt, in grimmiger Kälte
Nicht erfrieren, er lebe gewiß ein ruhiges Alter.
Außen stand ein Edelgestein, ein heller Carfunkel;
Dieser leuchtete Nachts und zeigte deutlich die Sachen.
Viele Kräfte hatte der Stein: er heilte die Kranken;
Wer ihn berührte, fühlte sich frei von allen Gebrechen,
Aller Bedrängniß, nur ließ sich der Tod allein nicht bezwingen.
Weiter entdeckte der Meister des Steines herrliche Kräfte:
Glücklich reis't der Besitzer durch alle Lande, ihm schadet
Weder Wasser noch Feuer; gefangen oder verrathen
Kann er nicht werden, und jeder Gewalt des Feindes entgeht er;
Und besieht er nüchtern den Stein, so wird er im Kampfe
Hundert überwinden und mehr; die Tugend des Steines
Nimmt dem Gifte die Wirkung und allen schädlichen Säften.
Eben so vertilgt sie den Haß, und sollte gleich mancher
Den Besitzer nicht lieben, er fühlt sich in kurzem verändert.

Wer vermöchte die Kräfte des Steines alle zu zählen,
Den ich im Schatze des Vaters gefunden und den ich dem König

Digitized by Google

Nun zu ſenden gedachte? Denn ſolches köſtlichen Ringes
War ich nicht werth; ich wußt' es recht wohl; er ſollte dem Einen,
Der von allen der Edelſte bleibt, ſo dacht' ich, gehören:
Unſer Wohl beruht nur auf ihm und unſer Vermögen.
Und ich hoffte ſein Leben vor allem Uebel zu ſchützen.

Ferner ſollte Widder Bellyn der Königin gleichfalls
Kamm und Spiegel verehren, damit ſie meiner gedächte.
Dieſe hatt' ich einmal zur Luſt vom Schatze des Vaters
Zu mir genommen, es fand ſich auf Erden kein ſchöneres Kunſtwerk.
O wie oft verſucht' es mein Weib und wollte ſie haben!
Sie verlangte nichts weiter von allen Gütern der Erde,
Und wir ſtritten darum, ſie konnte mich niemals bewegen.
Doch nun ſendet' ich Spiegel und Kamm mit gutem Bedachte
Meiner gnädigen Frauen, der Königin, welche mir immer
Große Wohlthat erwies und mich vor Uebel beſchirmte;
Oefters hat ſie für mich ein günſtiges Wörtchen geſprochen;
Edel iſt ſie, von hoher Geburt, es ziert ſie die Tugend
Und ihr altes Geſchlecht bewährt ſich in Worten und Werken.

Digitized by Google

Würdig war ſie des Spiegels und Kammes! die hat ſie nun leider
Nicht mit Augen geſehn, ſie bleiben auf immer verloren.

Nun vom Kamme zu reden. Zu dieſem hatte der Künſtler
Pantherknochen genommen, die Reſte des edlen Geſchöpfes;
Zwiſchen Indien wohnt es und zwiſchen dem Paradieſe;
Allerlei Farben zieren ſein Fell, und ſüße Gerüche
Breiten ſich aus, wohin es ſich wendet, darum auch die Thiere
Seine Fährte ſo gern auf allen Wegen verfolgen;
Denn ſie werden geſund von dieſem Geruche, das fühlen
Und bekennen ſie alle. Von ſolchen Knochen und Beinen
War der zierliche Kamm mit vielem Fleiße gebildet,
Klar wie Silber und weiß von unausſprechlicher Reinheit,
Und des Kammes Geruch ging über Nelken und Zimmet.
Stirbt das Thier, ſo fährt der Geruch in alle Gebeine,
Bleibt beſtändig darin und läßt ſie nimmer verweſen;
Alle Seuche treibt er hinweg und alle Vergiftung.

Ferner ſah man die köſtlichſten Bilder am Rücken des Kammes
Hocherhaben, durchflochten mit goldenen zierlichen Ranken

Und mit roth und blauer Laſur. Im mittelſten Felde
War die Geſchichte künſtlich gebildet, wie Paris von Troja
Eines Tages am Brunnen ſaß, drei göttliche Frauen
Vor ſich ſah, man nannte ſie Pallas und Juno und Venus.
Lange ſtritten ſie erſt; denn jegliche wollte den Apfel
Gerne beſitzen, der ihnen bisher zuſammen gehörte;
Endlich verglichen ſie ſich, es ſolle den goldenen Apfel
Paris der ſchönſten beſtimmen, ſie ſollt' allein ihn behalten.

Und der Jüngling beſchaute ſie wohl mit gutem Bedachte.
Juno ſagte zu ihm: Erhalt' ich den Apfel, erkennſt du
Mich für die ſchönſte, ſo wirſt du der erſte vor allen an Reichthum.
Pallas verſetzte: Bedenke dich wohl und gieb mir den Apfel,
Und du wirſt der mächtigſte Mann; es fürchten dich alle,
Wird dein Name genannt, ſo Feind' als Freunde zuſammen.
Venus ſprach: Was ſoll die Gewalt? was ſollen die Schätze?
Iſt dem Vater nicht König Priamus? deine Gebrüder,
Hektor und andre, ſind ſie nicht reich und mächtig im Lande?
Iſt nicht Troja geſchützt von ſeinem Heere, und bald ihr

Nicht umher das Land bezwungen und fernere Völker?
Wirst du die schönste mich preisen und mir den Apfel ertheilen,
Sollst du des herrlichsten Schatzes auf dieser Erde dich freuen.
Dieser Schatz ist ein treffliches Weib, die schönste von allen,
Tugendsam, edel und weise, wer könnte würdig sie loben?
Gieb mir den Apfel, du sollst des griechischen Königs Gemahlin,
Helena, mein' ich, die schöne, den Schatz der Schätze besitzen.

Und er gab ihr den Apfel und pries sie vor allen die schönste.
Aber sie half ihm dagegen die schöne Königin rauben;
Menelaus' Gemahlin, sie ward in Troja die Seine.
Diese Geschichte sah man erhaben im mittelsten Felde.
Und es waren Schilder umher mit künstlichen Schriften;
Jeder durfte nur lesen und so verstand er die Fabel.

Höret nun weiter vom Spiegel, daran die Stelle des Glases
Ein Beryll vertrat von großer Klarheit und Schönheit;
Alles zeigte sich drinn, und wenn es meilenweit vorging,
War es Tag oder Nacht. Und hatte jemand im Antlitz

Digitized by Google

Einen Fehler, wie er auch war, ein Fleckchen im Auge;
Durft' er ſich nur im Spiegel beſehn, ſo gingen von Stund' an
Alle Mängel hinweg und alle fremde Gebrechen.
Iſt's ein Wunder, daß mich es verdrießt, den Spiegel zu miſſen?
Und es war ein köſtliches Holz zur Faſſung der Tafel,
Selbym heißt es, genommen, von feſtem, glänzendem Wuchſe;
Keine Würmer ſtechen es an und wird auch, wie billig,
Höher gehalten als Gold, nur Ebenholz kommt ihm am nächſten.
Denn aus dieſem verfertigt' einmal ein trefflicher Künſtler
Unter König Krompardes ein Pferd von ſeltnem Vermögen;
Eine Stunde brauchte der Reiter und mehr nicht zu hundert
Meilen. Ich könnte die Sache für jetzt nicht gründlich erzählen;
Denn es fand ſich kein ähnliches Roß, ſo lange die Welt ſteht.

Anderthalb Fuß war rings die ganze Breite des Rahmens
Um die Tafel herum, geziert mit künſtlichem Schnitzwerk,
Und mit goldnen Lettern ſtand unter jeglichem Bilde,
Wie ſich's gehört, die Bedeutung geſchrieben. Ich will die Geſchichten

Digitized by Google

Kürzlich erzählen. Die erste war von dem neidischen Pferde:
Um die Wette gedacht' es mit einem Hirsche zu laufen;
Aber hinter ihm blieb es zurück, das schmerzte gewaltig.
Und es eilte darauf mit einem Hirten zu reden,
Sprach: Du findest dein Glück, wenn du mir eilig gehorchest.
Setze dich auf, ich bringe dich hin; es hat sich vor kurzem
Dort ein Hirsch im Walde verborgen, den sollst du gewinnen;
Fleisch und Haut und Geweih, du magst sie theuer verkaufen.
Setze dich auf, wir wollen ihm nach! Das will ich wohl wagen!
Sagte der Hirt, und setzte sich auf, sie eilten von dannen.
Und sie erblickten den Hirsch in kurzem, folgten behende
Seiner Spur und jagten ihm nach; er hatte den Vorsprung
Und es ward dem Pferde zu sauer, da sagt' es zum Manne:
Sitze was ab, ich bin müde geworden, der Ruhe bedarf ich.
Nein! wahrhaftig, versetzte der Mann. Du sollst mir gehorchen,
Meine Sporen sollst du empfinden, du hast mich ja selber
Zu dem Ritte gebracht; und so bezwang es der Reiter.
Seht, so lohnet sich der mit vielem Bösen, der andern
Schaden zu bringen sich selbst mit Pein und Uebel beladet.

Digitized by Google

Ferner zeig' ich euch an, was auf dem Spiegel gebildet
Stand. Wie ein Eſel und Hund bei einem Reichen in Dienſten
Beide geweſen! So war denn der Hund nun freilich der Liebling;
Denn er ſaß beim Tiſche des Herrn und aß mit demſelben
Fiſch und Fleiſch, und ruhte wohl auch im Schooße des Gönners,
Der ihm das beſte Brod zu reichen pflegte, dagegen
Wedelte mit dem Schwanze der Hund und leckte den Herren.

Boldewyn ſah das Glück des Hundes und traurig im Herzen
Ward der Eſel, und ſagte bei ſich: Wo denkt doch der Herr hin,
Daß er dem faulen Geſchöpfe ſo äußerſt freundlich begegnet?
Springt das Thier nicht auf ihm herum und leckt ihn am Barte!
Und ich muß die Arbeit verrichten und ſchleppe die Säcke.
Er probir' es einmal und thu' mit fünf, ja mit zehen
Hunden im Jahre ſo viel als ich des Monats verrichte!
Und doch wird ihm das Beſte gereicht, mich ſpeiſ't man mit Stroh ab,
Läßt auf der harten Erde mich liegen, und wo man mich hintreibt
Oder reitet, ſpottet man meiner. Ich kann und ich will es
Länger nicht dulden, will auch des Herren Gunſt mir erwerben.

Digitized by Google

Digitized by Google

Digitized by Google

Digitized by Google

Als er so sprach, kam eben sein Herr die Straße gegangen;
Da erhub der Esel den Schwanz und bäumte sich springend
Ueber den Herrn, und schrie und sang und plärrte gewaltig,
Leckt' ihm den Bart und wollte nach Art und Weise des Hundes
An die Wange sich schmiegen, und stieß ihm einige Beulen.
Aengstlich entsprang ihm der Herr und rief: O fangt mir den Esel,
Schlagt ihn todt! Es kamen die Knechte, da regnet' es Prügel,
Nach dem Stalle trieb man ihn fort; da blieb er ein Esel.

Mancher findet sich noch von seinem Geschlechte, der andern
Ihre Wohlfahrt mißgönnt und sich nicht besser befindet.
Kommt dann aber einmal so einer in reichlichen Zustand,
Schickt sich's grad' als äße das Schwein mit Löffeln die Suppe,
Nicht viel besser fürwahr. Der Esel trage die Säcke,
Habe Stroh zum Lager und finde Disteln zur Nahrung.
Will man ihn anders behandeln, so bleibt es doch immer beim Alten.
Wo ein Esel zur Herrschaft gelangt, kann's wenig gedeihen;
Ihren Vortheil suchen sie wohl, was kümmert sie weiter?

Digitized by Google

Ferner sollt ihr erfahren, mein König, und laßt euch die Rede
Nicht verdrießen, es stand noch auf dem Rahmen des Spiegels
Schön gebildet und deutlich beschrieben, wie ehmals mein Vater
Sich mit Hinzen verbindet auf Abenteuer zu ziehen,
Und wie beide heilig geschworen, in allen Gefahren
Tapfer zusammen zu halten und jede Beute zu theilen.
Als sie nun vorwärts zogen, bemerkten sie Jäger und Hunde
Nicht gar ferne vom Wege; da sagte Hinze der Kater:
Guter Rath scheint theuer zu werden! Mein Alter versetzte:
Wunderlich sieht es wohl aus, doch hab' ich mit herrlichem Rathe
Meinen Sack noch gefüllt, und wir gedenken des Eides,
Halten wacker zusammen; das bleibt vor allen das Erste.
Hinze sagte dagegen: Es gehe wie es auch wolle,
Bleibt mir doch ein Mittel bekannt, das denk' ich zu brauchen.
Und so sprang er behend auf einen Baum, sich zu retten
Vor der Hunde Gewalt, und so verließ er den Oheim.
Aengstlich stand mein Vater nun da; es kamen die Jäger.
Hinze sprach: Nun, Oheim? Wie steht's? so öffnet den Sack doch!
Ist er voll Rathes, so braucht ihn doch jetzt; die Zeit ist gekommen.

Digitized by Google

Und die Jäger bliesen das Horn und riefen einander.
Lief mein Vater, ſo liefen die Hunde, ſie folgten mit Bellen,
Und er ſchwitzte vor Angſt und häufige Loſung entfiel ihm;
Leichter fand er ſich da, und ſo entging er den Feinden.

Schändlich, ihr habt es gehört, verrieth ihn der nächſte Verwandte,
Dem er ſich doch am meiſten vertraut. Es ging ihm ans Leben:
Denn die Hunde waren ſo ſchnell, und hätt' er nicht eilig
Einer Höhle ſich wieder erinnert, ſo war es geſchehen;
Aber da ſchlupft' er hinein und ihn verloren die Feinde.
Solcher Burſche giebt es noch viel, wie Hinze ſich damals
Gegen den Vater bewies; wie ſollt' ich ihn lieben und ehren?
Halb zwar hab' ich's vergeben, doch bleibt noch etwas zurücke.
All dieß war auf dem Spiegel geſchnitten mit Bildern und Worten.

Ferner ſah man daſelbſt ein eignes Stückchen vom Wolfe,
Wie er zu danken bereit iſt für Gutes das er empfangen.
Auf dem Anger fand er ein Pferd, woran nur die Knochen
Uebrig waren; doch hungert' ihn ſehr, er nagte ſie gierig

Und es kam ihm ein ſpitziges Bein die Quer' in den Kragen.
Aengſtlich ſtellt' er ſich an, es war ihm übel gerathen.
Boten auf Boten ſendet' er fort die Aerzte zu rufen;
Niemand vermochte zu helfen, wiewohl er große Belohnung
Allen geboten. Da meldete ſich am Ende der Kranich,
Mit dem rothen Barett auf dem Haupt. Ihm flehte der Kranke:
Doctor, helft mir geſchwind von dieſen Nöthen! ich geb' euch,
Bringt ihr den Knochen heraus, ſo viel ihr immer begehret.

Alſo glaubte der Kranich den Worten und ſteckte den Schnabel
Mit dem Haupt in den Rachen des Wolfes und holte den Knochen.
Weh mir! heulte der Wolf, du thuſt mir Schaden! Es ſchmerzet!
Laß es nicht wieder geſchehn! Für heute ſey es vergeben.
Wär' es ein andrer, ich hätte das nicht geduldig gelitten.
Gebt euch zufrieden, verſetzte der Kranich, ihr ſeid nun geneſen;
Gebt mir den Lohn, ich hab' ihn verdient, ich hab' euch geholfen.
Höret den Gecken, ſagte der Wolf. Ich habe das Uebel,
Er verlangt die Belohnung, und hat die Gnade vergeſſen,
Die ich ihm eben erwies. Hab' ich ihm Schnabel und Schädel,

Digitized by Google

Digitized by Google

Digitized by Google

Digitized by Google

Den ich im Munde gefühlt, nicht unbeschädigt entlassen?
Hat mir der Schäfer nicht Schmerzen gemacht? Ich könnte wahrhaftig,
Ist von Belohnung die Rede, sie selbst am ersten verlangen.
Also pflegen die Schälke mit ihren Knechten zu handeln.

Diese Geschichten und mehr verzierten, künstlich geschnitten,
Rings die Fassung des Spiegels, und mancher gegrabene Zierrath,
Manche goldene Schrift. Ich hielt des köstlichen Kleinods
Mich nicht werth, ich bin zu gering, und sandt' es deßwegen
Meiner Frauen, der Königin, zu. Ich dachte durch solches
Ihr und ihrem Gemahl mich ehrerbietig zu zeigen.
Meine Kinder betrübten sich sehr, die artigen Knaben,
Als ich den Spiegel dahin gab; sie sprangen gewöhnlich und spielten
Vor dem Glase, beschauten sich gern, sie sahen die Schwänzchen
Hängen vom Rücken herab und lachten den eigenen Männchen.
Leider vermuthet' ich nicht den Tod des ehrlichen Lampe,
Da ich ihm und Bellun auf Treu und Glauben die Schätze
Heilig empfahl; ich hielt sie beide für redliche Leute,
Keine besseren Freunde gedacht' ich jemals zu haben.

Digitized by Google

Wehe sey über den Mörder gerufen! Ich will es erfahren,
Wer die Schätze verborgen; es bleibt kein Mörder verhohlen.
Wüßte doch ein und andrer vielleicht im Kreis hier zu sagen,
Wo die Schätze geblieben, und wie man Lampen getödtet!

Seht, mein gnädiger König, es kommen täglich so viele
Wichtige Sachen vor euch; ihr könnt nicht alles behalten;
Doch vielleicht gedenket ihr noch des herrlichen Dienstes,
Den mein Vater dem euren an dieser Stätte bewiesen.
Krank lag euer Vater, sein Leben rettete meiner;
Und doch sagt ihr, ich habe noch nie, es habe mein Vater
Euch nichts Gutes erzeigt. Beliebt mich weiter zu hören;
Sey es mit eurer Erlaubniß gesagt! Es fand sich am Hofe
Eures Vaters der meine bei großen Würden und Ehren
Als erfahrener Arzt. Er wußte das Wasser des Kranken
Klug zu besehn; er half der Natur; was immer den Augen,
Was den edelsten Gliedern gebrach, gelang ihm zu heilen;
Kannte wohl die emetischen Kräfte, verstand auch darneben
Auf die Zähne sich gut und holte die schmerzenden spielend.

Digitized by Google

Wilhelm Kaulbach ges — Stellenpand gest

Digitized by Google

Digitized by Google

Gerne glaub' ich, ihr habt es vergeſſen; es wäre kein Wunder;
Denn drei Jahre hattet ihr nur. Es legte ſich damals
Euer Vater im Winter mit großen Schmerzen zu Bette,
Ja man muſt' ihn heben und tragen. Da ließ er die Aerzte
Zwiſchen hier und Rom zuſammen berufen, und alle
Gaben ihn auf; er ſchickte zuletzt, man holte den Alten;
Dieſer hörte die Noth und ſah die gefährliche Krankheit.

Meinen Vater jammert' es ſehr, er ſagte: Mein König,
Gnädiger Herr, ich ſetzte, wie gern! mein eigenes Leben,
Könnt' ich euch retten, daran! Doch laßt im Glaſe mich euer
Waſſer beſehn. Der König befolgte die Worte des Vaters,
Aber klagte dabei, es werde je länger je ſchlimmer.
Auf dem Spiegel war es gebildet, wie glücklich zur Stunde
Euer Vater geneſen. Denn meiner ſagte bedächtig:
Wenn ihr Geſundheit verlangt, entſchließt euch ohne Verſäumniß
Eines Wolfes Leber zu ſpeiſen, doch ſollte derſelbe
Sieben Jahre zum wenigſten haben; die müßt ihr verzehren.

Sparen dürft ihr mir nicht, denn euer Leben betrifft es;
Euer Wasser zeuget nur Blut, entschließt euch geschwinde!

In dem Kreise befand sich der Wolf und hört' es nicht gerne.
Euer Vater sagte darauf: Ihr habt es vernommen!
Höret, Herr Wolf, ihr werdet mir nicht zu meiner Genesung
Eure Leber verweigern. Der Wolf versetzte dagegen:
Nicht fünf Jahre bin ich geboren! was kann sie euch nutzen?
Eitles Geschwätz! versetzte mein Vater. Es soll uns nicht hindern;
An der Leber seh' ich das gleich. Es mußte zur Stelle
Nach der Küche der Wolf, und brauchbar fand sich die Leber.
Euer Vater verzehrte sie stracks; zur selbigen Stunde
War er von aller Krankheit befreit und allen Gebrechen.
Meinem Vater dankt' er genug, es mußt' ihn ein jeder
Doctor heißen am Hofe, man durft' es niemals vergessen.

Also ging mein Vater beständig dem König zur Rechten.
Euer Vater verehrt ihm hernach, ich weiß es am besten,
Eine goldne Spange mit einem rothen Barette,

Sie vor allen Herren zu tragen; ſo haben ihn alle
Hoch in Ehren gehalten. Es hat ſich aber mit ſeinem
Sohne leider geändert, und an die Tugend des Vaters
Wird nicht weiter gedacht. Die allergierigſten Schälke
Werden erhoben, und Nutz und Gewinn bedenkt man alleine,
Recht und Weisheit ſtehen zurück. Es werden die Diener
Große Herren, das muß der Arme gewöhnlich entgelten.
Hat ein ſolcher Macht und Gewalt, ſo ſchlägt er nur blindlings
Unter die Leute, gedenket nicht mehr, woher er gekommen;
Seinen Vortheil gedenkt er aus allem Spiele zu nehmen.
Um die Großen finden ſich viele von dieſem Gelichter.
Keine Bitte hören ſie je, wozu nicht die Gabe
Gleich ſich reichlich geſellt, und wenn ſie die Leute beſcheiden,
Heißt es: Bringt nur! und bringt zum erſten, zweiten und dritten!

Solche gierige Wölfe behalten köſtliche Biſſen
Gerne für ſich, und wär' es zu thun, mit kleinem Verluſte
Ihres Herren Leben zu retten, ſie trügen Bedenken.
Wollte der Wolf doch die Leber nicht laſſen, dem König zu dienen!

Digitized by Google

Und was Leder! Ich sag' es heraus! Und möchten auch zwanzig
Wölfe das Leben verlieren, behielte der König und seine
Theure Gemahlin das ihre, so wär' es weniger Schade.
Denn ein schlechter Same, was kann er Gutes erzeugen?
Was in eurer Jugend geschah, ihr habt es vergessen;
Aber ich weiß es genau, als wär' es gestern geschehen.
Auf dem Spiegel stand die Geschichte, so wollt' es mein Vater;
Edelsteine zierten das Werk und goldene Ranken.
Könnt' ich den Spiegel erfragen, ich wagte Vermögen und Leben.

Reineke, sagte der König, die Rede hab' ich verstanden,
Habe die Worte gehört und was du alles erzähltest.
War dein Vater so groß hier am Hofe und hat er so viele
Nützliche Thaten gethan, das mag wohl lange schon her seyn.
Ich erinnere mich's nicht, auch hat mir's niemand berichtet.
Eure Händel dagegen die kommen mir öfters zu Ohren;
Immer seyd ihr im Spiele, so hör' ich wenigstens sagen.
Thun sie euch Unrecht damit und sind es alte Geschichten,
Möcht' ich einmal was Gutes vernehmen: es findet sich selten.

Digitized by Google

Herr, verſetzte Reineke drauf, ich darf mich hierüber
Wohl erklären vor euch; denn mich betrifft ja die Sache.
Gutes hab' ich euch ſelber gethan! Es ſey euch nicht etwa
Vorgeworfen; behüte mich Gott! ich erkenne mich ſchuldig
Euch zu leiſten ſo viel ich vermag. Ihr habt die Geſchichte
Ganz gewiß nicht vergeſſen. Ich war mit Iſegrim glücklich
Einſt ein Schwein zu erjagen, es ſchrie, wir biſſen es nieder.
Und ihr kamt und klagtet ſo ſehr, und ſagtet, es käme
Eure Frau noch hinter euch drein, und theilte nur jemand
Wenige Speiſe mit euch, ſo wär' euch beiden geholfen.
Gebet von eurem Gewinne was ab! ſo ſagtet ihr damals.
Iſegrim ſagte wohl: Ja! doch murmelt' er unter dem Barte,
Daß man kaum es verſtand. Ich aber ſagte dagegen:
Herr! es iſt euch gegönnt und wären's der Schweine die Menge.
Sagt, wer ſoll es vertheilen? Der Wolf! verſetzet ihr wieder.
Iſegrim freute ſich ſehr; er theilte, wie er gewohnt war,
Ohne Scham und Scheu, und gab euch eben ein Viertheil,
Eurer Frauen das andre, und er fiel über die Hälfte,
Schlang begierig hinein, und reichte mir außer den Ohren

Nur die Naſe noch hin und eine Hälfte der Zunge;
Alles andre behielt er für ſich, ihr habt es geſehen.
Wenig Edelmuth zeigt' er uns da. Ihr wißt es, mein König!
Euer Theil verzehrtet ihr bald, doch merkt' ich, ihr hattet
Nicht den Hunger geſtillt, nur Iſegrim wollt' es nicht ſehen,
Aß und kaute ſo fort und bot euch nicht das Geringſte.
Aber da traft ihr ihn auch mit euren Tatzen gewaltig
Hinter die Ohren, verſchobt ihm das Fell; mit blutiger Glatze
Lief er davon, mit Beulen am Kopf und heulte vor Schmerzen.
Und ihr rieft ihm noch zu: Komm wieder, lerne dich ſchämen.
Theilſt du wieder, ſo trifft mir's beſſer, ſonſt will ich dir's zeigen.
Jetzt mach' eilig dich fort und bring' uns ferner zu eſſen!
Herr! gebietet ihr das? verſetzt' ich. So will ich ihm folgen,
Und ich weiß, ich hole ſchon was. Ihr wart es zufrieden.
Ungeſchickt hielt ſich Iſegrim damals; er blutete, ſeufzte,
Klagte mir vor; doch trieb ich ihn an, wir jagten zuſammen,
Fingen ein Kalb! Ihr liebt euch die Speiſe. Und als wir es brachten,
Fand ſich's fett; ihr lachtet dazu, und ſagtet zu meinem
Lobe manch freundliches Wort; ich wäre, meintet ihr, trefflich

Auszusenden zur Stunde der Noth, und sagtet darneben:
Theile das Kalb! Da sprach ich: die Hälfte gehöret schon euer!
Und die Hälfte gehört der Königin; was sich im Leibe
Findet, als Herz und Leber und Lunge, gehöret, wie billig,
Euren Kindern; ich nehme die Füße, die lieb' ich zu nagen,
Und das Haupt behalte der Wolf, die köstliche Speise.

Als ihr die Rede vernommen, versetztet ihr: Sage! wer hat dich
So nach Hofart theilen gelehrt? ich möcht' es erfahren.
Da versetzt' ich: Mein Lehrer ist nah; denn dieser, mit rothem
Kopfe, mit blutiger Glatze, hat mir das Verständniß geöffnet.
Ich bemerkte genau, wie er heut frühe das Ferkel
Theilte, da lernt' ich den Sinn von solcher Theilung begreifen;
Kalb oder Schwein, ich find' es nun leicht, und werde nicht fehlen.

Schaden und Schande befiel den Wolf und seine Begierde.
Seines Gleichen giebt es genug! Sie schlingen der Güter
Reichliche Früchte zusammt den Untersassen hinunter.

Alles Wohl zerſtören ſie leicht, und keine Verſchonung
Iſt zu erwarten, und wehe dem Lande, das ſelbige nähret!

Seht! Herr König, ſo hab' ich euch oft in Ehren gehalten.
Alles was ich beſitze und was ich nur immer gewinne,
Alles widm' ich euch gern und eurer Königin; ſey es
Wenig oder auch viel, ihr nehmt das meiſte von allem.
Wenn ihr des Kalbes und Schweines gedenkt, ſo merkt ihr die Wahrheit,
Wo die rechte Treue ſich findet. Und dürfte wohl etwa
Iſegrim ſich mit Reineken meſſen? Doch leider im Anſehn
Steht der Wolf als oberſter Vogt und alle bedrängt er.
Euren Vortheil beſorgt er nicht ſehr; zum Halben und Ganzen
Weiß er den ſeinen zu fördern. So führt er freilich mit Brannen
Nun das Wort, und Reinekens Rede wird wenig geachtet.

Herr! es iſt wahr, man hat mich verklagt, ich werde nicht weichen:
Denn ich muß nun hindurch, und alſo ſey es geſprochen:
Iſt hier einer der glaubt zu beweiſen, ſo komm' er mit Zeugen,
Halte ſich feſt an die Sache und ſetze gerichtlich zum Pfande

Sein Vermögen, sein Ohr, sein Leben, wenn er verlöre,
Und ich setze das gleiche dagegen. So hat es zu Rechte
Stets gegolten, so halte man's noch, und alle die Sache,
Wie man sie für und wider gesprochen, sie werde getreulich
Solcherweise geführt und gerichtet; ich darf es verlangen!

Wie es auch sey, versetzte der König, am Wege des Rechtes
Will und kann ich nicht schmälern, ich hab' es auch niemals gelitten.
Groß ist zwar der Verdacht, du habest an Lampens Ermordung
Theil genommen, des redlichen Boten! Ich liebt' ihn besonders
Und verlor ihn nicht gern, betrübte mich über die Maaßen
Als man sein blutiges Haupt aus dem Ränzel heraus zog:
Auf der Stelle büßt' es Bellyn, der böse Begleiter;
Und du magst die Sache nun weiter gerichtlich verfechten.
Was mich selber betrifft, vergeb' ich Reineken alles;
Denn er hielt sich zu mir in manchen bedenklichen Fällen.
Hätte weiter jemand zu klagen, wir wollen ihn hören:
Stell' er unbescholtene Zeugen, und bringe die Klage
Gegen Reineken ordentlich vor, hier steht er zu Rechte!

Digitized by Google

Reineke ſagte: Gnädiger Herr! ich danke zum Beſten.
Jeden hört ihr und jeder genießt die Wohlthat des Rechtes.
Laßt mich heilig betheuern, mit welchem traurigen Herzen
Ich Bellyn und Lampen entließ; mir ahnete, glaub' ich,
Was den beiden ſollte geſchehn, ich liebte ſie zärtlich.

So faſſirte Reineke klug Erzählung und Worte.
Jedermann glaubt' ihm; er hatte die Schätze ſo zierlich beſchrieben,
Sich ſo ernſtlich betragen, er ſchien die Wahrheit zu reden;
Ja man ſucht' ihn zu tröſten. Und ſo betrog er den König,
Dem die Schätze gefielen; er hätte ſie gerne beſeſſen.
Sagte zu Reineken: Gebt euch zufrieden: ihr reiſet und ſuchet
Weit und breit das Verlorne zu finden, das Mögliche thut ihr;
Wenn ihr meiner Hülfe bedürft, ſie ſteht euch zu Dienſten.

Dankbar, ſagte Reineke drauf, erkenn' ich die Gnade;
Dieſe Worte richten mich auf und laſſen mich hoffen.
Raub und Mord zu beſtrafen iſt eure höchſte Behörde.
Dunkel bleibt mir die Sache, doch wird ſich's finden; ich ſehe

Mit dem größten Fleiße darnach, und werde des Tages
Emſig reiſen und Nachts, und alle Leute befragen.
Hab' ich erfahren, wo ſie ſich finden, und kann ſie nicht ſelber
Wieder gewinnen, wär' ich zu ſchwach, ſo bitt' ich um Hülfe,
Die gewährt ihr alsdann, und ſicher wird es gerathen.
Bring' ich glücklich die Schätze vor euch, ſo ſind' ich am Ende
Meine Mühe belohnt und meine Treue bewähret.

Gerne hört' es der König und fiel in allem und jedem
Reineken bei, der hatte die Lüge ſo künſtlich geflochten.
Alle die andern glaubten es auch; er durfte nun wieder
Reiſen und gehen, wohin ihm gefiel und ohne zu fragen.

Aber Iſegrim konnte nicht länger ſich halten, und knirſchend
Sprach er: Gnädiger Herr! So glaubt ihr wieder dem Diebe,
Der euch zwei- und dreifach belog. Wen ſollt' es nicht wundern!
Seht ihr nicht, daß der Schalk euch betrügt und uns alle beſchädigt?
Wahrheit redet er nie und eitel Lügen erſinnt er.
Aber ich laſſ' ihn ſo leicht nicht davon! Ihr ſollt' es erfahren,

Daß er ein Schelm iſt und falſch. Ich weiß drei große Verbrechen,
Die er begangen; er ſoll nicht entgehn und ſollten wir kämpfen.
Zwar man fordert Zeugen von uns, was wollte das helfen?
Stünden ſie hier und ſprächen und zeugten den ganzen Gerichtstag,
Könnte das fruchten? er thäte nur immer nach ſeinem Belieben.
Oft ſind keine Zeugen zu ſtellen, da ſollte der Frevler
Nach wie vor die Tücke verüben? Wer traut ſich zu reden?
Jedem hängt er was an und jeder fürchtet den Schaden.
Ihr und die Euren empfinden es auch und alle zuſammen.
Heute will ich ihn halten, er ſoll nicht wanken noch weichen,
Und er ſoll zu Rechte mir ſtehn; nun mag er ſich wahren!

Digitized by Google

Eilfter Geſang.

Iſegrim klagte, der Wolf, und ſprach: Ihr werdet verſtehen!
Reineke, gnädiger König, ſo wie er immer ein Schalk war,
Bleibt er es auch, und ſteht und redet ſchändliche Dinge,
Mein Geſchlecht zu beſchimpfen und mich. So hat er mir immer,
Meinem Weibe noch mehr, empfindliche Schande bereitet.
So bewog er ſie einſt in einem Teiche zu waten,
Durch den Moraſt, und hatte verſprochen, ſie ſolle des Tages
Viele Fiſche gewinnen; ſie habe den Schwanz nur ins Waſſer

Digitized by Google

Einzutauchen und hängen zu lassen: es würden die Fische
Fest sich beißen, sie könne selbviert nicht alle verzehren.
Watend kam sie darauf und schwimmend gegen das Ende,
Gegen den Zapfen; da hatte das Wasser sich tiefer gesammelt,
Und er hieß sie den Schwanz in's Wasser hängen. Die Kälte
Gegen Abend war groß und grimmig begann es zu frieren,
Daß sie fast nicht länger sich hielt; so war auch in kurzem
Ihr der Schwanz ins Eis gefroren, sie konnt' ihn nicht regen,
Glaubte, die Fische wären so schwer, es wäre gelungen.
Reineke merkt' es, der schändliche Dieb, und was er getrieben,
Darf ich nicht sagen; er kam und übermannte sie leider.
Von der Stelle soll er mir nicht! Es kostet der Frevel
Einen von beiden, wie ihr uns seht, noch heute das Leben.
Denn er schwätzt sich nicht durch; ich hab' ihn selber betroffen
Ueber der That, mich führte der Zufall am Hügel den Weg her.
Laut um Hülfe hört' ich sie schreien, die arme Betrogne,
Fest im Eise stand sie gefangen und konnt' ihm nicht wehren,
Und ich kam und mußte mit eignen Augen das alles
Sehen! Ein Wunder fürwahr, daß mir das Herz nicht gebrochen.

Digitized by Google

Reineke! rief ich: Was thuſt du? Er hörte mich kommen und eilte
Seine Straße. Da ging ich hinzu mit traurigem Herzen,
Mußte waten und frieren im kalten Waſſer und konnte
Nur mit Mühe das Eis zerbrechen, mein Weib zu erlöſen.
Ach, es ging nicht glücklich von Statten! ſie zerrte gewaltig,
Und es blieb ihr ein Viertel des Schwanzes im Eiſe gefangen.
Jammernd klagte ſie laut und viel; das hörten die Bauern,
Kamen hervor und ſpürten uns aus, und riefen einander.
Hitzig liefen ſie über den Damm mit Piken und Aexten,
Mit dem Rocken kamen die Weiber und lärmten gewaltig;
Fangt ſie! Schlagt nur und werft! ſo riefen ſie gegen einander,
Angſt wie damals empfand ich noch nie, das Gleiche bekennet
Gieremund auch; wir retteten kaum mit Mühe das Leben,
Liefen, es rauchte das Fell. Da kam ein Bube gelaufen,
Ein vertrackter Geſelle mit einer Pike bewaffnet;
Leicht zu Fuße, ſtach er nach uns und drängt' uns gewaltig.
Wäre die Nacht nicht gekommen, wir hätten das Leben gelaſſen.
Und die Weiber riefen noch immer, die Heren, wir hätten
Ihre Schafe gefreſſen; ſie hätten uns gerne getroffen,

Schimpften und ſchmähten hinter uns drein. Wir wandten uns aber
Von dem Lande wieder zum Waſſer und ſchlupften behende
Zwiſchen die Binſen, da trauten die Bauern nicht weiter zu folgen,
Denn es war dunkel geworden, ſie machten ſich wieder nach Hauſe.
Knapp entkamen wir ſo. Ihr ſehet, gnädiger König,
Ueberwältigung, Mord und Verrath, von ſolchen Verbrechen
Iſt die Rede, die werdet ihr ſtreng, mein König, beſtrafen.

Als der König die Klage vernommen, verſetzt' er: Es werde
Rechtlich hierüber erkannt, doch laßt uns Reineken hören.
Reineke ſprach: Verhielt' es ſich alſo, ſo würde die Sache
Wenig Ehre mir bringen, und Gott bewahre mich gnädig,
Daß man es fände wie er erzählt! Doch will ich nicht läugnen,
Daß ich ſie Fiſche fangen gelehrt und auch ihr die beſte
Straße zu Waſſer zu kommen, und ſie zu dem Teiche gewieſen.
Aber ſie lief ſo gierig darnach, ſobald ſie nur Fiſche
Nennen gehört, und Weg und Maaß und Lehre vergaß ſie.
Blieb ſie feſt im Eiſe befroren, ſo hatte ſie freilich
Viel zu lange geſeſſen; denn hätte ſie zeitig gezogen,

Hätte ſie Fiſche genug zum köſtlichen Mahle gefangen.
Allzugroße Begierde wird immer ſchädlich. Gewöhnt ſich
Ungenügſam das Herz, ſo muß es vieles vermiſſen.
Wer den Geiſt der Gierigkeit hat, er lebt nur in Sorgen,
Niemand ſättigt ihn. Frau Gieremund hat es erfahren,
Da ſie im Eiſe befror. Sie dankt nun meiner Bemühung
Schlecht. Das hab' ich davon, daß ich ihr redlich geholfen!
Denn ich ſchob und wollte mit allen Kräften ſie heben,
Doch ſie war mir zu ſchwer, und über dieſer Bemühung
Traf mich Iſegrim an, der längs dem Ufer daher ging,
Stand da droben und rief und fluchte grimmig herunter.
Ja fürwahr ich erſchrack, den ſchönen Segen zu hören.
Eins- und zwei- und dreimal warf er die gräßlichſten Flüche
Ueber mich her, und ſchrie von wildem Zorne getrieben.
Und ich dachte: Du machſt dich davon und warteſt nicht länger;
Beſſer laufen als faulen. Ich hatt' es eben getroffen;
Denn er hätte mich damals zerriſſen. Und wenn es begegnet
Daß zwei Hunde ſich beißen um einen Knochen, da muß wohl
Einer verlieren. So ſchien mir auch da das Beſte gerathen,

Seinem Zorn zu entweichen und ſeinem verwornen Gemüthe.
Grimmig war er und bleibt es, wie kann er's läugnen? Befraget
Seine Frau; was hab' ich mit ihm dem Lügner zu ſchaffen?
Denn ſo bald er ſein Weib im Eiſe befroren bemerkte,
Flucht' und ſchalt er gewaltig und kam und half ihr entkommen.
Machten die Bauern ſich hinter ſie her, ſo war es zum Beſten;
Denn ſo kam ihr Blut in Bewegung, ſie froren nicht länger.
Was iſt weiter zu ſagen? Es iſt ein ſchlechtes Benehmen,
Wer ſein eignes Weib mit ſolchen Lügen beſchimpfet.
Fragt ſie ſelber, da ſteht ſie, und hätt' er die Wahrheit geſprochen,
Würde ſie ſelber zu klagen nicht fehlen. Indeſſen erbitt' ich
Eine Woche mir Friſt mit meinen Freunden zu ſprechen,
Was für Antwort dem Wolf und ſeiner Klage gebühret.

Gieremund ſagte darauf: In eurem Treiben und Weſen
Iſt nur Schalkheit, wir wiſſen es wohl, und Lügen und Trügen,
Büberei, Täuſchung und Trotz. Wer euren verfänglichen Reden
Glaubt, wird ſicher am Ende beſchädigt; immer gebraucht ihr
Loſe verworrene Worte. So hab' ich's am Borne gefunden.

Denn zwei Eimer hingen daran, ihr hattet in einen,
Weiß ich warum? euch geſetzt und war't hernieder gefahren;
Nun vermochtet ihr nicht euch ſelber wieder zu heben
Und ihr klagtet gewaltig. Des Morgens kam ich zum Brunnen,
Fragte: Wer bracht' euch herein? Ihr ſagtet: Kommt ihr doch eben,
Liebe Gevatterin, recht! ich gönn' euch jeglichen Vortheil;
Steigt in den Eimer da droben, ſo fahrt ihr hernieder und eſſet
Hier an Fiſchen euch ſatt. Ich war zum Unglück gekommen;
Denn ich glaubt' es, ihr ſchwurt noch dazu: ihr hättet ſo viele
Fiſche verzehrt, es ſchmerz' euch der Leib. Ich ließ mich bethören,
Dumm wie ich war, und ſtieg in den Eimer; da ging er hernieder,
Und der andre wieder herauf, ihr kamt mir entgegen.
Wunderlich ſchien mir's zu ſeyn; ich fragte voller Erſtaunen:
Sagt, wie gehet das zu? Ihr aber ſagtet dawider:
Auf und ab, ſo geht's in der Welt, ſo geht es uns beiden.
Iſt es doch alſo der Lauf. Erniedrigt werden die einen
Und die andern erhöht, nach eines jeglichen Tugend.
Aus dem Eimer ſprangt ihr und lieft und eiltet von dannen.
Aber ich ſaß im Brunnen bekümmert und mußte den Tag lang

Harren, und Schläge genug am ſelbigen Abend erdulden,
Eh ich entkam. Es traten zum Brunnen einige Bauern,
Sie bemerkten mich da. Von grimmigem Hunger gepeinigt
Saß ich in Trauer und Angſt, erbärmlich war mir zu Muthe.
Unter einander ſprachen die Bauern: Da ſieh nur, im Eimer
Sitzt da unten der Feind, der unſre Schafe vermindert.
Hol' ihn herauf! verſetzte der eine. Ich halte mich fertig
Und empfang' ihn am Rand, er ſoll uns die Lämmer bezahlen!
Wie er mich aber empfing das war ein Jammer! Es fielen
Schläg' auf Schläge mir über den Pelz; ich hatte mein Leben
Keinen traurigern Tag, und kaum entrann ich dem Tode.

Reineke ſagte darauf: Bedenkt genauer die Folgen,
Und ihr findet gewiß, wie heilſam die Schläge geweſen.
Ich für meine Perſon mag lieber dergleichen entbehren,
Und wie die Sache ſtand, ſo mußte wohl eines von beiden
Sich mit den Schlägen beladen, wir konnten zugleich nicht entgehen.
Wenn ihr's euch merkt, ſo nutzt es euch wohl, und künftig vertraut ihr
Keinem ſo leicht in ähnlichen Fällen. Die Welt iſt voll Schalkheit.

Digitized by Google

Ja, verſetzte der Wolf, was braucht es weiter Beweiſe!
Niemand verletzte mich mehr, als dieſer böſe Verräther.
Eines erzählt' ich noch nicht, wie er in Sachſen mich einmal
Unter das Affengeſchlecht zu Schand' und Schaden gefähret.
Er beredete mich in eine Höhle zu kriechen,
Und er wußte voraus, es würde mir Uebels begegnen.
Wär' ich nicht eilig entflohn, ich wär' um Augen und Ohren
Dort gekommen. Er ſagte vorher mit gleißenden Worten:
Seine Frau Muhme find' ich daſelbſt; er meinte die Affin.
Doch es verdroß ihn, daß ich entkam. Er ſchickte mich tückiſch
In das abſcheuliche Neſt, ich dacht', es wäre die Hölle.

Reineke ſagte darauf vor allen Herren des Hofes:
Iſegrim redet verwirrt, er ſcheint nicht völlig bei Sinnen.
Von der Affin will er erzählen; ſo ſag' er es deutlich.
Drittehalb Jahr find's her als nach dem Lande zu Sachſen
Er mit großem Praſſen gezogen, wohin ich ihm folgte.
Das iſt wahr, das übrige lügt er. Es waren nicht Affen,

Digitized by Google

Meerkatzen waren's, von welchen er redet; und nimmermehr werd' ich
Dieſe für meine Muhmen erkennen. Martin, der Affe,
Und Frau Rückenau ſind mir verwandt; ſie ehr' ich als Muhme,
Ihn als Vetter, und rühme mich deß. Notarius iſt er
Und verſteht ſich aufs Recht. Doch was von jenen Geſchöpfen
Iſegrim ſagt, geſchieht mir zum Hohn; ich habe mit ihnen
Nichts zu thun und nie ſind's meine Verwandten geweſen;
Denn ſie gleichen dem hölliſchen Teufel. Und daß ich die Alte
Damals Muhme geheißen, das that ich mit gutem Bedachte.
Nichts verlor ich dabei, das will ich gerne geſtehen;
Gut gaſtirte ſie mich, ſonſt hätte ſie mögen erſticken.

Seht, ihr Herren! wir hatten den Weg zur Seite gelaſſen,
Gingen hinter dem Berg, und eine düſtere Höhle
Tief und lang bemerkten wir da. Es fühlte ſich aber
Iſegrim krank wie gewöhnlich, vor Hunger. Wann hätt' ihn auch jemals
Einer ſo ſatt geſehen, daß er zufrieden geweſen?
Und ich ſagte zu ihm: In dieſer Höhle befindet

Speiſe fürwahr ſich genug; ich zweifle nicht, ihre Bewohner
Theilen gerne mit uns, was ſie haben, wir kommen gelegen.
Jfegrim aber verſetzte darauf: Ich werde, mein Oheim,
Unter dem Baume hier warten; ihr ſeyd in allem geſchickter
Neue Bekannte zu machen; und wenn euch Eſſen gereicht wird,
Thut mir's zu wiſſen! So dachte der Schalk auf meine Gefahr erſt
Abzuwarten was ſich ergäbe; ich aber begab mich
In die Höhle hinein. Nicht ohne Schauer durchwandert'
Ich den langen und krummen Gang, er wollte nicht enden.
Aber was ich dann fand — den Schrecken wollt' ich um vieles
Rothes Gold nicht zweimal in meinem Leben erfahren!
Welch ein Neſt voll häßlicher Thiere, groſſer und kleiner!
Und die Mutter dabei, ich dacht', es wäre der Teufel.
Weit und groß ihr Maul mit langen häßlichen Zähnen,
Lange Nägel an Händen und Füßen und hinten ein langer
Schwanz an den Rücken geſetzt; ſo was Abſcheuliches hab' ich
Nicht im Leben geſehn! Die ſchwarzen leidigen Kinder
Waren ſeltſam gebildet wie lauter junge Geſpenſter.
Gräulich ſah ſie mich an. Ich dachte: Wär' ich von dannen!

Größer war ſie als Ziegrim ſelbſt, und einige Kinder
Faſt von gleicher Statur. Im faulen Heue gebettet
Fand ich die garſtige Brut und über und über beſchlabbert
Bis an die Ohren mit Koth; es ſtank in ihrem Reviere
Aerger als hölliſches Pech. Die reine Wahrheit zu ſagen,
Wenig gefiel es mir da; denn ihrer waren ſo viele,
Und ich ſtand nur allein; ſie zogen gräuliche Fratzen.
Da beſann ich mich denn und einen Ausweg verſucht' ich,
Grüßte ſie ſchön — ich meint' es nicht ſo — und wußte ſo freundlich
Und bekannt mich zu ſtellen. Frau Muhme! ſagt' ich zur Alten,
Vettern hieß ich die Kinder, und ließ es an Worten nicht fehlen.
Spar' euch der gnädige Gott auf lange glückliche Zeiten!
Sind das eure Kinder? Fürwahr! ich ſollte nicht fragen;
Wie behagen ſie mir! Hilf Himmel! wie ſie ſo luſtig,
Wie ſie ſo ſchön ſind! Man nähme ſie alle für Söhne des Königs.
Seyd mir vielmal gelobt, daß ihr mit würdigen Sproſſen
Mehret unſer Geſchlecht; ich freue mich über die Maaßen.
Glücklich ſind' ich mich nun, von ſolchen Oehmen zu wiſſen;
Denn zu Zeiten der Noth bedarf man ſeiner Verwandten.

Als ich ihr ſo viel Ehre geboten, wiewohl ich es anders
Meinte, bezeigte ſie mir von ihrer Seite deßgleichen,
Hieß mich Oheim, und that ſo bekannt, ſo wenig die Närrin
Auch zu meinem Geſchlechte gehört. Doch konnte für dießmal
Gar nicht ſchaden ſie Muhme zu heißen. Ich ſchwitzte dazwiſchen
Ueber und über vor Angſt; allein ſie redete freundlich:
Reineke, werther Verwandter, ich heiß' euch ſchönſtens willkommen!
Seyd ihr auch wohl? Ich bin euch mein ganzes Leben verbunden,
Daß ihr zu mir gekommen. Ihr lehret kluge Gedanken
Meine Kinder fortan, daß ſie zu Ehren gelangen.
Alſo hört' ich ſie reden; das halt' ich mit wenigen Worten,
Daß ich ſie Muhme genannt und daß ich die Wahrheit geſchonet,
Reichlich verdient. Doch wär' ich ſo gern im Freien geweſen.
Aber ſie ließ mich nicht fort und ſprach: Ihr dürfet, mein Oheim,
Unbewirthet nicht weg! Verweilet, laßt euch bedienen!
Und ſie brachte mir Speiſe genug; ich wüßte ſie wahrlich
Jetzt nicht alle zu nennen; verwundert war ich zum höchſten,
Wie ſie zu allem gekommen. Von Fiſchen, Rehen und anderm
Guten Wildpret, ich ſpeiſ'te davon, es ſchmeckte mir herrlich.

Digitized by Google

Als ich zur Gnüge gegeſſen, belud ſie mich über das alles,
Bracht' ein Stück vom Hirſche getragen; ich ſollt' es nach Hauſe
Zu den Meinigen bringen, und ich empfahl mich zum Beſten.
Reineke, ſagte ſie noch, beſucht mich öfters. Ich hätte
Was ſie wollte verſprochen; ich machte, daß ich herauskam.
Lieblich war es nicht da für Augen und Naſe, ich hätte
Mir den Tod beinahe geholt; ich ſuchte zu fliehen.
Tief bebende den Gang bis zu der Oeffnung am Baume.
Iſegrim lag und ſtöhnte daſelbſt; ich ſagte: Wie geht's euch,
Oheim? Er ſprach: Nicht wohl! ich muß vor Hunger verderben.
Ich erbarmte mich ſeiner und gab ihm den köſtlichen Braten,
Den ich mit mir gebracht. Er aß mit großer Begierde.
Vielen Dank erzeigt' er mir da; nun hat er's vergeſſen!
Als er nun fertig geworden, begann er: Laßt mich erfahren,
Wer die Höhle bewohnt. Wie habt ihr's drinne gefunden?
Gut oder ſchlecht? Ich ſagt' ihm darauf die lauterſte Wahrheit,
Unterrichtet' ihn wohl. Das Neſt ſey böſe, dagegen
Finde ſich drinn viel köſtliche Speiſe. Sobald er begehre
Seinen Theil zu erhalten, ſo mög' er keklich hineingehn,

Nur vor allem ſich hüten die grade Wahrheit zu ſagen.
Soll es euch nach Wünſchen ergehn, ſo ſpart mir die Wahrheit!
Wiederholt' ich ihm noch. Denn führt ſie jemand beſtändig
Unklug im Mund, der leidet Verfolgung, wohin er ſich wendet;
Ueberall ſteht er zurück, die andern werden geladen.
Alſo hieß ich ihn gehn; ich lehrt' ihn, was er auch fände,
Sollt' er reden, was jeglicher gerne zu hören begehret,
Und man werd' ihn freundlich empfangen. Das waren die Worte,
Gnädiger König und Herr, nach meinem beſten Gewiſſen.
Aber das Gegentheil that er hernach, und kriegt' er darüber
Etwas ab, ſo hab' er es auch: er ſollte mir folgen.
Grau ſind ſeine Zotteln fürwahr, doch ſucht man die Weisheit
Nur vergebens dahinter. Es achten ſolche Geſellen
Weder Klugheit noch feine Gedanken; es bleibet dem groben
Tölpiſchen Volke der Werth von aller Weisheit verborgen.
Treulich ſchärft' ich ihm ein, die Wahrheit dießmal zu ſparen.
Weiß ich doch ſelbſt, was ſich ziemt! verſetzt' er trotzig dagegen,
Und ſo trabt' er die Höhle hinein; da hat er's getroffen.

Hinten ſaß das abſcheuliche Weib, er glaubte den Teufel
Vor ſich zu ſehn! die Kinder dazu! Da rief er betroffen:
Hülfe! Was für abſcheuliche Thiere! Sind dieſe Geſchöpfe
Eure Kinder? Sie ſcheinen fürwahr ein Höllengeſindel.
Geht, ertränkt ſie, das wäre das Beſte, damit ſich die Brut nicht
Ueber die Erde verbreite! Wenn es die Meinigen wären,
Ich erdroſſelte ſie. Man finge wahrlich mit ihnen
Junge Teufel, man brauchte ſie nur in einem Moraſte
Auf das Schilf zu binden, die garſtigen ſchmutzigen Rangen!
Ja Mooraffen ſollten ſie heißen, da paßte der Name!

Eilig verſetzte die Mutter und ſprach mit zornigen Worten:
Welcher Teufel ſchickt uns den Boten? Wer hat euch gerufen
Hier uns grob zu begegnen? Und meine Kinder! Was habt ihr,
Schön oder häßlich, mit ihnen zu thun? So eben verläßt uns
Reineke Fuchs, der erfahrne Mann, der muß es verſtehen:
Meine Kinder, betheuert' er hoch, er finde ſie ſämmtlich
Schön und ſittig, von guter Manier; er mochte mit Freuden
Sie für ſeine Verwandten erkennen. Das hat er uns alles

Digitized by Google

Digitized by Google

Digitized by Google

Digitized by Google

Hier an dieſem Platz vor einer Stunde verſtehert.
Wenn ſie euch nicht, wie ihm, gefallen, ſo hat euch wahrhaftig
Niemand zu kommen gebeten. Das mögt ihr, Ikgrim, wiſſen.

Und er forderte gleich von ihr zu eſſen, und ſagte:
Holt herbei, ſonſt helf' ich euch ſuchen! Was wollen die Reden
Weiter helfen? Er machte ſich dran und wollte gewaltſam
Ihren Vorrath betaſten; das war ihm übel gerathen!
Denn ſie warf ſich über ihn her, zerbiß und zerkratzt' ihm
Mit den Nägeln das Fell und klaut' und zerrt' ihn gewaltig;
Ihre Kinder thaten das Gleiche, ſie biſſen und krammten
Gräulich auf ihn; da heult' er und ſchrie mit blutigen Wangen,
Wehrte ſich nicht und lief mit haſtigen Schritten zur Oeffnung.
Uebel zerbiſſen ſah ich ihn kommen, zerkratzt, und die Fetzen
Hingen herum, ein Ohr war geſpalten und blutig die Naſe;
Manche Wunde kneipten ſie ihm und hatten das Fell ihm
Garſtig zuſammen geruckt. Ich fragt' ihn wie er heraustrat:
Habt ihr die Wahrheit geſagt? Er aber ſagte dagegen:
Wie ich's gefunden, ſo hab' ich geſprochen. Die leidige Here

Hat mich übel geſchändet; ich wollte, ſie wäre hier außen;
Theuer bezahlte ſie mir's! Was dünkt euch, Reinele? habt ihr
Jemals ſolche Kinder geſehn? ſo garſtig, ſo böſe?
Da ich's ihr ſagte, da war es geſchehn, da fand ich nicht weiter
Gnade vor ihr und habe mich übel im Loche befunden.

Seyd ihr verrückt? verſetzt' ich ihm drauf. Ich hab' es euch anders
Weislich geheißen. Ich grüß' euch zum Schönſten (ſo ſolltet ihr ſagen),
Liebe Muhme, wie geht es mit euch? Wie geht es den lieben
Artigen Kindern? Ich freue mich ſehr die großen und kleinen
Neffen wieder zu ſehn. Doch Iſegrim ſagte dagegen:
Muhme das Weib zu begrüßen? und Neffen die häßlichen Kinder?
Nehm' ſie der Teufel zu ſich! Mir graut vor ſolcher Verwandtſchaft.
Pfui! ein ganz abſcheuliches Pack! ich ſeh' ſie nicht wieder.
Darum ward er ſo übel bezahlt. Nun richtet, Herr König!
Sagt er mit Recht ich hab' ihn verrathen? Er mag es geſtehen,
Hat die Sache ſich nicht, wie ich erzähle, begeben?

Iſegrim ſprach entſchloſſen dagegen: Wir machen wahrhaftig
Dieſen Streit mit Worten nicht aus. Was ſollen wir keifen?

Digitized by Google

Recht bleibt Recht, und wer es auch hat, es zeigt ſich am Ende.
Trotzig, Reineke, tretet ihr auf, ſo mögt ihr es haben!
Kämpfen wollen wir gegen einander, da wird es ſich finden.
Vieles wißt ihr zu ſagen, wie vor der Affen Behauſung
Ich ſo großen Hunger gelitten, und wie ihr mich damals
Treulich genährt. Ich wüßte nicht wie! Es war nur ein Knochen,
Den ihr brachtet; das Fleiſch vermuthlich ſpeiſ'tet ihr ſelber.
Wo ihr ſtehet ſpottet ihr mein und redet verwegen
Meiner Ehre zu nah. Ihr habt mit ſchändlichen Lügen
Mich verdächtig gemacht, als hätt' ich böſe Verſchwörung
Gegen den König im Sinne gehabt und hätte ſein Leben
Ihm zu rauben gewünſcht; ihr aber prahltet dagegen
Ihm von Schätzen was vor; er möchte ſchwerlich ſie finden!
Schmählich behandeltet ihr mein Weib und ſollt es mir büßen.
Dieſer Sachen klag' ich euch an! ich denke zu kämpfen
Ueber Altes und Neues, und wiederhol' es: Ein Mörder,
Ein Verräther ſeyd ihr, ein Dieb; und Leben um Leben
Wollen wir kämpfen, es endige nun das Keifen und Schelten.
Einen Handſchuh biet' ich euch an, ſo wie ihn zu Rechte

Jeder Fordernde reicht; ihr mögt ihn zum Pfande behalten,
Und wir finden uns bald. Der König hat es vernommen,
Alle die Herren haben's gehört! Ich hoffe ſie werden
Zeugen ſeyn des rechtlichen Kampfs. Ihr ſollt nicht entweichen
Bis die Sache ſich endlich entſcheidet; dann wollen wir ſehen.

Reineke dachte bei ſich: Das geht um Vermögen und Leben!
Groß iſt er, ich aber bin klein, und könnt' es mir dießmal
Etwa mißlingen, ſo hätten mir alle die liſtigen Streiche
Wenig geholfen. Doch warten wir's ab. Denn wenn ich's bedenke
Bin ich im Vortheil; verlor er ja ſchon die vorderſten Klauen!
Iſt der Thor nicht kühler geworden, ſo ſoll er am Ende
Seinen Willen nicht haben, es koſte was es auch wolle.

Reineke ſagte zum Wolfe darauf: Ihr mögt mir wohl ſelber
Ein Verräther, Iſegrim, ſeyn, und alle Beſchwerden,
Die ihr auf mich zu bringen gedenket, ſind alle gelogen.
Wollt ihr kämpfen? ich wag' es mit euch und werde nicht wanken.
Lange wünſcht' ich mir das! hier iſt mein Handſchuh dagegen.

Digitized by Google

So empfing der König die Pfänder, es reichten ſie beide
Kühnlich. Er ſagte darauf: Ihr ſollt mir Bürgen beſtellen,
Daß ihr morgen zum Kampfe nicht fehlt; denn beide Parteien
Sind' ich verworren, wer mag die Reden alle verſtehen?
Iſegrims Bürgen wurden ſogleich der Bär und der Kater,
Braun und Hinze; für Reineken aber verbürgten ſich gleichfalls
Vetter Moneke, Sohn von Martin, dem Affen, mit Grimbart.

Reineke, ſagte Frau Rückenau drauf, nun bleibet gelaſſen,
Klug von Sinnen! Es lehrte mein Mann, der jetzo nach Rom iſt,
Euer Oheim, mich einſt ein Gebet; es hatte daſſelbe
Abt von Schluckauf geſetzt und gab es meinem Gemahle,
Dem er ſich günſtig erwies, auf einem Zettel geſchrieben.
Dieſes Gebet, ſo ſagt der Abt, iſt heilſam den Männern
Die ins Gefecht ſich begeben; man muß es nüchtern des Morgens
Ueberleſen, ſo bleibt man des Tags von Noth und Gefahren
Völlig befreit, vorm Tode geſchützt, vor Schmerzen und Wunden.
Tröſtet euch, Neffe, damit, ich will es morgen bei Zeiten
Ueber euch leſen, ſo geht ihr getroſt und ohne Beſorgniß.

Digitized by Google

Liebe Muhme, verſetzte der Fuchs, ich danke von Herzen;
Ich gedenk' es euch wieder. Doch muß mir immer am meiſten
Meiner Sache Gerechtigkeit helfen, und meine Gewandtheit.

Reinekens Freunde blieben beiſammen die Nacht durch und ſcheuchten
Seine Grillen durch muntre Geſpräche. Frau Rückenau aber
War vor allen beſorgt und geſchäftig, ſie ließ ihn bebende
Zwiſchen Kopf und Schwanz, und Bruſt und Bauche beſcheeren
Und mit Fett und Oele beſtreichen; es zeigte ſich aber
Reineke fett und rund und wohl zu Fuße. Darneben
Sprach ſie: Höret mich an, bedenket was ihr zu thun habt!
Höret den Rath verſtändiger Freunde, das hilft euch am beſten.
Trinket nur brav und haltet das Waſſer, und kommt ihr des Morgens
In den Kreis, ſo macht es geſcheidt, benetzet den rauhen
Wedel über und über und ſucht den Gegner zu treffen;
Könnt ihr die Augen ihm ſalben, ſo iſt's am beſten gerathen;
Sein Geſicht verdunkelt ſich gleich; es kommt euch zu Statten
Und ihn hindert es ſehr. Auch müßt ihr anfangs euch furchtſam
Stellen, und gegen den Wind mit flüchtigen Füßen entweichen.

Digitized by Google

Digitized by Google

Wenn er euch folget, erregt nur den Staub, auf daß ihr die Augen
Ihm mit Unrath und Sande verſchließt. Dann ſpringet zur Seite,
Paßt auf jede Bewegung, und wenn er die Augen ſich auswiſcht,
Nehmt des Vortheils gewahr und ſalbt ihm aufs neue die Augen
Mit dem ätzenden Waſſer, damit er völlig verblinde,
Nicht mehr wiſſe wo aus noch ein, und der Sieg euch verbleibe.
Lieber Neffe, ſchlaft nur ein wenig, wir wollen euch wecken,
Wenn es Zeit iſt. Doch will ich ſogleich die heiligen Worte
Ueber euch leſen von welchen ich ſprach, auf daß ich euch ſtärke.
Und ſie legt' ihm die Hand aufs Haupt und ſagte die Worte:
Nekráſt negibual geid ſum namteſtih bnudna mein tedachs!
Nun Glück auf! nun ſeyd ihr verwahrt! Das Nämliche ſagte
Oheim Grimbart; dann führten ſie ihn und legten ihn ſchlafen.
Ruhig ſchlief er. Die Sonne ging auf; da kamen die Otter
Und der Dachs, den Vetter zu wecken. Sie grüßten ihn freundlich,
Und ſie ſagten: Bereitet euch wohl! Da brachte die Otter
Eine junge Ente hervor und reicht' ſie ihm ſagend:
Eßt, ich habe ſie euch mit manchem Sprunge gewonnen
An dem Damme bei Hünerbrot; laßt's euch belieben, mein Vetter.

Gutes Handgeld iſt das, verſetzte Reineke munter;
So was verſchmäh' ich nicht leicht. Das möge Gott euch vergelten,
Daß ihr meiner gedenkt! Er ließ das Eſſen ſich ſchmecken
Und das Trinken dazu, und ging mit ſeinen Verwandten
In den Kreis, auf den ebenen Sand, da ſollte man kämpfen.

Digitized by Google

Zwölfter Gesang.

Als der König Reineken sah, wie dieser am Kreise
Glatt geschoren sich zeigte, mit Oel und schlüpfrigem Fette
Ueber und über gesalbt, da lacht' er über die Maaßen.
Fuchs! wer lehrte dich das? so rief er. Mag man doch billig
Reineke Fuchs dich heißen; du bist beständig der lose!
Aller Orten kennst du ein Loch und weißt dir zu helfen.

Digitized by Google

Reineke neigte ſich tief vor dem Könige, neigte beſonders
Vor der Königin ſich und kam mit muthigen Sprüngen
In den Kreis. Da hatte der Wolf mit ſeinen Verwandten
Schon ſich gefunden; ſie wünſchten dem Fuchs ein ſchmähliches Ende;
Manches zornige Wort und manche Drohung vernahm er.
Aber Lyur und Lupardus, die Wächter des Kreiſes, ſie brachten
Nun die Heil'gen hervor, und beide Kämpfer beſchwuren,
Wolf und Fuchs, mit Bedacht die zu behauptende Sache.

Iſegrim ſchwur mit heftigen Worten und drohenden Blicken:
Reineke ſey ein Verräther, ein Dieb, ein Mörder und aller
Miſſethat ſchuldig, er ſey auf Gewalt und Ehbruch betreten,
Falſch in jeglicher Sache; das gelte Leben um Leben!
Reineke ſchwur zur Stelle dagegen: er ſeye ſich keiner
Dieſer Verbrechen bewußt und Iſegrim lüge wie immer,
Schwöre falſch wie gewöhnlich, doch ſoll' es ihm nimmer gelingen,
Seine Lüge zur Wahrheit zu machen, am wenigſten dießmal.
Und es ſagten die Wärter des Kreiſes: Ein jeglicher thue
Was er ſchuldig zu thun iſt! das Recht wird bald ſich ergeben.

Groß und Klein verließen den Kreis, die beiden alleine
Drinn zu verſchließen. Geſchwind begann die Aeffin zu flüſtern:
Merket was ich euch ſagte, vergeßt nicht dem Rathe zu folgen!
Reineke ſagte heiter darauf: Die gute Vermahnung
Macht mich muthiger gehn. Getroſt! ich werde der Kühnheit
Und der Liſt auch jetzt nicht vergeſſen, durch die ich aus manchen
Größern Gefahren entronnen, worein ich öfters gerathen,
Wenn ich mir dieſes und jenes geholt was bis jetzt nicht bezahlt iſt,
Und mein Leben kühnlich gewagt. Wie ſollt' ich nicht jetzo
Gegen den Böſewicht ſtehen? Ich hoff' ihn gewißlich zu ſchänden,
Ihn und ſein ganzes Geſchlecht, und Ehre den Meinen zu bringen.
Was er auch lügt, ich träuf' es ihm ein. Nun ließ man die beiden
In dem Kreiſe zuſammen und alle ſchauten begierig.

Iſegrim zeigte ſich wild und grimmig, reckte die Tatzen,
Kam daher mit offenem Maul, und gewaltigen Sprüngen.
Reineke, leichter als er, entſprang dem ſtürmenden Gegner,
Und benetzte behende den rauhen Wedel mit ſeinem
Aetzenden Waſſer und ſchleift' ihn im Staube, mit Sand ihn zu füllen.

Iſegrim dachte, nun hab' er ihn ſchon; da ſchlug ihm der Loſe
Ueber die Augen den Schwanz, und Hören und Sehen verging ihm.
Nicht das erſtemal übt' er die Liſt, ſchon viele Geſchöpfe
Hatten die ſchädliche Kraft des ätzenden Waſſers erfahren.
Iſegrims Kinder blendet' er ſo, wie Anfangs geſagt iſt;
Und nun dacht' er den Vater zu zeichnen. Nachdem er dem Gegner
So die Augen geſalbt, entſprang er ſeitwärts und ſtellte
Gegen den Wind ſich, rührte den Sand und jagte des Staubes
Viel in die Augen des Wolfs, der ſich mit Reiben und Waſchen
Haſtig und übel benahm und ſeine Schmerzen vermehrte.
Reineke wußte dagegen geſchickt den Wedel zu führen,
Seinen Gegner aufs neue zu treffen und gänzlich zu blenden.
Uebel bekam es dem Wolfe; denn ſeinen Vortheil benutzte
Nun der Fuchs. Sobald er die ſchmerzlich thränenden Augen
Seines Feindes erblickte, begann er mit heftigen Sprüngen,
Mit gewaltigen Schlägen auf ihn zu ſtürmen, zu kratzen
Und zu beißen, und immer die Augen ihm wieder zu ſalben.
Halb von Sinnen tappte der Wolf, da ſpottete ſeiner
Reineke dreiſter und ſprach: Herr Wolf, ihr habt wohl vor Zeiten

Digitized by Google

Digitized by Google

Digitized by Google

Digitized by Google

Manch unſchuldiges Lamm verſchlungen, in euerem Leben
Manch unkräftiges Thier verzehrt; ich hoffe ſie ſollen
Künftig Ruhe genießen; auf alle Fälle bequemt ihr
Euch ſie in Frieden zu laſſen und nehmet Segen zum Lohne.
Eure Seele gewinnt bei dieſer Buße, beſonders
Wenn ihr das Ende geduldig erwartet. Ihr werdet für dießmal
Nicht aus meinen Händen entrinnen, ihr müßtet mit Bitten
Mich verſöhnen; da ſchont' ich euch wohl und ließ' euch das Leben.

Haſtig ſagte Reineke das, und hatte den Gegner
Feſt an der Kehle gepackt und hofft' ihn alſo zu zwingen.
Iſegrim aber, ſtärker als er, bewegte ſich grimmig,
Mit zwei Zügen riß er ſich los. Doch Reineke griff ihm
Ins Geſicht, verwundet' ihn hart und riß ihm ein Auge
Aus dem Kopfe; es rann ihm das Blut die Naſe herunter.
Reineke rief: So wollt' ich es haben! ſo iſt es gelungen!
Blutend verzagte der Wolf, und ſein verlorenes Auge
Macht' ihn raſend, er ſprang, vergeſſend Wunden und Schmerzen,
Gegen Reineken los und drückt' ihn nieder zu Boden.

Digitized by Google

Uebel befand ſich der Fuchs, und wenig half ihm die Klugheit.
Einen der vorderen Füße, die er als Hände gebrauchte,
Faßt' ihm Iſegrim ſchnell und hielt ihn zwiſchen den Zähnen.
Reineke lag bekümmert am Boden und ſorgte zur Stunde
Seine Hand zu verlieren und dachte tauſend Gedanken.
Iſegrim brummte dagegen mit hohler Stimme die Worte:

Deine Stunde, Dieb, iſt gekommen! Ergieb dich zur Stelle,
Oder ich ſchlage dich todt für deine betrüglichen Thaten!
Ich bezahle dich nun, es hat dir wenig geholfen
Staub zu kratzen, Waſſer zu laſſen, das Fell zu beſcheeren,
Dich zu ſchmieren. Wehe dir nun! du haſt mir ſo vieles
Uebel gethan, gelogen auf mich, mir das Auge geblendet
Aber du ſollſt nicht entgehn; ergieb dich oder ich beiße!

Reineke dachte: Nun geht es mir ſchlimm, was ſoll ich beginnen?
Geb' ich mich nicht, ſo bringt er mich um, und wenn ich mich gebe,
Bin ich auf ewig beſchimpft. Ja, ich verdiene die Strafe,
Denn ich hab' ihn zu übel behandelt, zu gröblich beleidigt.
Süße Worte verſucht' er darauf, den Gegner zu mildern.

Digitized by Google

Lieber Oheim! ſagt' er zu ihm, ich werde mit Freuden
Euer Lehnsmann ſogleich, mit allem was ich beſitze.
Gerne geh' ich als Pilger für euch zum heiligen Grabe,
In das heilige Land, in alle Kirchen, und bringe
Ablaß genug von dannen zurück. Es gereichet derſelbe
Eurer Seele zu Nutz, und ſoll für Vater und Mutter
Uebrig bleiben, damit ſich auch die im ewigen Leben
Dieſer Wohlthat erfreu'n; wer iſt nicht ihrer bedürftig?
Ich verehr' euch als wär't ihr der Papſt, und ſchwöre den theuern
Heiligen Eid, von jetzt auf alle künftige Zeiten
Ganz der eure zu ſeyn mit allen meinen Verwandten.
Alle ſollen euch dienen zu jeder Stunde. So ſchwör' ich!
Was ich dem Könige ſelbſt nicht verſpräche, das ſey euch geboten.
Nehmt ihr es an, ſo wird euch dereinſt die Herrſchaft des Landes.
Alles was ich zu fangen verſtehe, das will ich euch bringen:
Gänſe, Hühner, Enten und Fiſche, bevor ich das mindſte
Solcher Speiſe verzehre, ich laſſ' euch immer die Auswahl,
Eurem Weib und Kindern. Ich will mit Fleiße darneben
Euer Leben berathen, es ſoll euch kein Uebel berühren.

Loſe heiß' ich und ihr ſeyd ſtark; ſo können wir beide
Große Dinge verrichten. Zuſammen müſſen wir halten,
Einer mit Macht, der andre mit Rath, wer wollt' uns bezwingen?
Kämpfen wir gegen einander, ſo iſt es übel gehandelt.
Ja ich hätt' es niemals gethan, wofern ich nur ſchicklich
Hätte den Kampf zu vermeiden gewußt; ihr fordertet aber,
Und ich mußte denn wohl mich ehrenhalber bequemen.
Aber ich habe mich höflich gehalten und während des Streites
Meine ganze Macht nicht bewieſen; es muß dir, ſo dacht' ich,
Deinen Oheim zu ſchonen, zur größten Ehre gereichen.
Hätt' ich euch aber gehaßt, es wär' euch anders gegangen.
Wenig Schaden habt ihr gelitten, und wenn aus Verſehen
Euer Auge verletzt iſt, ſo bin ich herzlich bekümmert.
Doch das Beſte bleibt mir dabei, ich kenne das Mittel
Euch zu heilen, und theil' ich's euch mit, ihr werdet mir's danken.
Bliebe das Auge gleich weg und ſeyd ihr ſonſt nur geneſen,
Iſt es euch immer bequem; ihr habet, legt ihr euch ſchlafen,
Nur Ein Fenſter zu ſchließen, wir andern bemühen uns doppelt.
Euch zu verſöhnen ſollen ſogleich ſich meine Verwandten

Vor euch neigen, mein Weib und meine Kinder, ſie ſollen
Vor des Königes Augen im Angeſicht dieſer Verſammlung
Euch erſuchen und bitten, daß ihr mir gnädig vergebet
Und mein Leben mir ſchenkt. Dann will ich offen bekennen,
Daß ich unwahr geſprochen und euch mit Lügen geſchändet,
Euch betrogen wo ich gekonnt. Ich verſpreche zu ſchwören,
Daß mir von euch nichts Böſes bekannt iſt, und daß ich von nun an
Nimmer euch zu beleidigen denke. Wie könntet ihr jemals
Größere Sühne verlangen, als die wozu ich bereit bin?
Schlagt ihr mich todt, was habt ihr davon? Es bleiben euch immer
Meine Verwandten zu fürchten und meine Freunde; dagegen,
Wenn ihr mich ſchont, verlaßt ihr mit Ruhm und Ehren den Kampfplatz,
Scheinet jeglichem edel und weiſe; denn höher vermag ſich
Niemand zu heben, als wenn er vergiebt. Es kommt euch ſo bald nicht
Dieſe Gelegenheit wieder, benutzt ſie! Uebrigens kann mir
Jetzt ganz einerlei ſeyn zu ſterben oder zu leben.

Falſcher Fuchs! verſetzte der Wolf, wie wärſt du ſo gerne
Wieder los! Doch wäre die Welt von Golde geſchaffen

Und du bötest ſie mir in deinen Nöthen, ich würde
Dich nicht laſſen. Du haſt mir ſo oft vergeblich geſchworen,
Falſcher Geſelle! Gewiß, nicht Eierſchalen erhielt' ich,
Ließ' ich dich los. Ich achte nicht viel auf deine Verwandten;
Ich erwarte was ſie vermögen, und denke ſo ziemlich
Ihre Feindſchaft zu tragen. Du Schadenfroher! wie würdeſt
Du nicht ſpotten, gäb' ich dich frei auf deine Betheurung.
Wer dich nicht kännte, wäre betrogen. Du haſt mich, ſo ſagſt du,
Heute geſchont, du leidiger Dieb! und hängt mir das Auge
Nicht zum Kopfe heraus? Du Böſewicht! haſt du die Haut mir
Nicht an zwanzig Orten verletzt? und konnt' ich nur einmal
Wieder zu Athem gelangen, da du den Vortheil gewonnen?
Thöricht wär' es gehandelt, wenn ich für Schaden und Schande
Dir nun Gnad' und Mitleid erzeigte. Du brachteſt, Verräther,
Mich und mein Weib in Schaden und Schmach; das koſtet dein Leben.

Alſo ſagte der Wolf. Indeſſen hatte der Loſe
Zwiſchen die Schenkel des Gegners die andre Tatze geſchoben;

Bei den empfindlichen Theilen ergriff er denſelben und ruckte,
Zerrt' ihn grauſam, ich ſage nicht mehr. Erbärmlich zu ſchreien
Und zu heulen begann der Wolf mit offenem Munde.
Reinefe zog die Tatze behend aus den klemmenden Zähnen,
Hielt mit beiden den Wolf nun immer feſter und feſter,
Kneipt' und zog, da heulte der Wolf und ſchrie ſo gewaltig,
Daß er Blut zu ſpeien begann; es brach ihm vor Schmerzen
Ueber und über der Schweiß durch ſeine Zotten, er löſ'te
Sich vor Angſt. Das freute den Fuchs, nun hofft' er zu ſiegen,
Hielt ihn immer mit Händen und Zähnen, und große Bedrängniß,
Große Pein kam über den Wolf, er gab ſich verloren.
Blut rann über ſein Haupt, aus ſeinen Augen, er ſtürzte
Nieder betäubt. Es hätte der Fuchs des Goldes die Fülle
Nicht für dieſen Anblick genommen; ſo hielt er ihn immer
Feſt und ſchleppte den Wolf und zog, daß alle das Elend
Sahen, und kneipt' und druckt' und biß und klante den Armen,
Der mit dumpfem Gebeul im Staub und eigenem Unrath
Sich mit Zuckungen wälzte, mit ungeberdigem Weſen.

Seine Freunde jammerten laut, ſie baten den König,
Aufzunehmen den Kampf, wenn es ihm alſo beliebte.
Und der König verſetzte: Sobald euch allen bedünket,
Allen lieb iſt, daß es geſchehe, ſo bin ich's zufrieden.

Und der König gebot, die beiden Wärter des Kreiſes,
Lynx und Lupardus, ſollten zu beiden Kämpfern hineingehn.
Und ſie traten darauf in die Schranken und ſprachen dem Sieger
Reineke zu, es ſey nun genug; es wünſche der König
Aufzunehmen den Kampf, den Zwiſt geendigt zu ſehen.
Er verlangt, ſo fuhren ſie fort, ihr mögt ihm den Gegner
Ueberlaſſen, das Leben dem Ueberwundenen ſchenken;
Denn wenn einer getödtet in dieſem Zweikampf erläge,
Wär' es Schade auf jeglicher Seite. Ihr habt ja den Vortheil!
Alle ſahen es, Klein' und Große. Auch fallen die beſten
Männer euch bei, ihr habt ſie für euch auf immer gewonnen.

Reineke ſprach: Ich werde dafür mich dankbar beweiſen!
Gern folg' ich dem Willen des Königs und was ſich gebühret

Digitized by Google

Digitized by Google

Digitized by Google

Digitized by Google

Thu' ich gern; ich habe geſiegt und Schöneres verlang' ich
Nichts zu erleben! Es gönne mir nur der König das Eine,
Daß ich meine Freunde befrage. Da riefen die Freunde
Reinekens alle: Es dünket uns gut, den Willen des Königs
Gleich zu erfüllen. Sie kamen zu Schaaren zum Sieger gelaufen,
Alle Verwandte, der Dachs und der Affe und Otter und Biber.
Seine Freunde waren nun auch der Marder, die Wieſel,
Hermelin und Eichhorn und viele die ihn befeindet,
Seinen Namen zuvor nicht nennen mochten, ſie liefen
Alle zu ihm. Da fanden ſich auch, die ſonſt ihn verklagten,
Als Verwandten anjetzt und brachten Weiber und Kinder,
Große, Mittlere, Kleine, dazu die Kleinſten; es that ihm
Jeglicher ſchön, ſie ſchmeichelten ihm und konnten nicht enden.

In der Welt geht's immer ſo zu. Dem Glücklichen ſagt man:
Bleibet lange geſund! er findet Freunde die Menge.
Aber wem es übel geräth, der mag ſich gedulden!
Eben ſo fand es ſich hier. Ein jeglicher wollte der Nächſte
Neben dem Sieger ſich blähn. Die einen flöteten, andre

Sangen, bliesen Posaunen und schlugen Pauken dazwischen.
Reinekens Freunde sprachen zu ihm: Erfreut euch, ihr habet
Euch und euer Geschlecht in dieser Stunde gehoben!
Sehr betrübten wir uns euch unterliegen zu sehen,
Doch es wandte sich bald, es war ein treffliches Stückchen.
Reineke sprach: Es ist mir geglückt! und dankte den Freunden.
Also gingen sie hin mit großem Getümmel, vor allen
Reineke mit den Wärtern des Kreises. Also gelangten
Sie zum Throne des Königs, da kniete Reineke nieder.
Aufstehn hieß ihn der König und sagte vor allen den Herren:
Euren Tag bewahrtet ihr wohl; ihr habet mit Ehren
Eure Sache vollführt, deßwegen sprech' ich euch ledig;
Alle Strafe hebet sich auf, ich werde darüber
Nächstens sprechen im Rath mit meinen Edlen, sobald nur
Isegrim wieder geheilt ist; für heute schließ' ich die Sache.

Eurem Rathe, gnädiger Herr, versetzte bescheiden
Reineke drauf, ist heilsam zu folgen; ihr wißt es am besten.
Als ich hierher kam, klagten so viele; sie logen dem Wolfe,

Digitized by Google

Digitized by Google

Wilhelm Leinbach ges. Rudolf Klein ges.

Digitized by Google

Digitized by Google

Meinem mächtigen Feinde, zu lieb, der wollte mich stürzen,
Hatte mich fast in seiner Gewalt, da riefen die andern:
Kreuzige! klagten mit ihm, nur mich aufs Letzte zu bringen,
Ihm gefällig zu seyn; denn alle konnten bemerken:
Besser stand er bei euch als ich, und keiner gedachte
Weder ans Ende noch wie sich vielleicht die Wahrheit verhalte.
Jenen Hunden vergleich' ich sie wohl, die pflegten in Menge
Vor der Küche zu stehn, und hofften es werde wohl ihrer
Auch der günstige Koch mit einigen Knochen gedenken.
Einen ihrer Gesellen erblickten die wartenden Hunde,
Der ein Stück gesottenes Fleisch dem Koche genommen
Und nicht eilig genug zu seinem Unglück davon sprang.
Denn es begoß ihn der Koch mit heißem Wasser von hinten
Und verbrüht' ihm den Schwanz; doch ließ er die Beute nicht fallen,
Mengte sich unter die andern, sie aber sprachen zusammen:
Seht wie diesen der Koch vor allen andern begünstigt!
Seht welch köstliches Stück er ihm gab! Und jener versetzte:
Wenig begreift ihr davon, ihr lobt und preist mich von vorne,
Wo es euch freilich gefällt das köstliche Fleisch zu erblicken;

Digitized by Google

Aber beseht mich von hinten und preis't mich glücklich, wofern ihr
Eure Meinung nicht ändert. Da sie ihn aber besahen
War er schrecklich verbrannt, es fielen die Haare herunter
Und die Haut verschrumpft' ihm am Leib. Ein Grauen befiel sie,
Niemand wollte zur Küche; sie liefen und ließen ihn stehen.
Herr, die Gierigen mein' ich hiermit. So lange sie mächtig
Sind, verlangt sie ein jeder zu seinem Freunde zu haben.
Stündlich sieht man sie an, sie tragen das Fleisch in dem Munde.
Wer sich nicht nach ihnen bequemt, der muß es entgelten,
Loben muß man sie immer, so übel sie handeln, und also
Stärkt man sie nur in sträflicher That. So thut es ein jeder,
Der nicht das Ende bedenkt. Doch werden solche Gesellen
Oefters gestraft und ihre Gewalt nimmt ein trauriges Ende.
Niemand leidet sie mehr; so fallen zur Rechten und Linken
Ihnen die Haare vom Leibe. Das sind die vorigen Freunde,
Groß und klein, sie fallen nun ab und lassen sie nackend.
So wie sämmtliche Hunde sogleich den Gesellen verließen,
Als sie den Schaden bemerkt und seine geschändete Hälfte.

Gnädiger Herr, ihr werdet verſtehn, von Reineken ſoll man
Nie ſo reden, es ſollen die Freunde ſich meiner nicht ſchämen.
Euer Gnaden dank' ich aufs Beſte, und könnt' ich nur immer
Euren Willen erfahren, ich würd' ihn gerne vollbringen.

Viele Worte helfen uns nichts, verſetzte der König,
Alles hab' ich gehört, und was ihr meinet verſtanden.
Euch, als edlen Baron, euch will ich im Rathe wie vormals
Wiederſehen, ich mach' euch zur Pflicht zu jeglicher Stunde
Meinen geheimen Rath zu beſuchen. So bring' ich euch wieder
Völlig zu Ehren und Macht, und ihr verdient es, ich hoffe.
Helfet alles zum beſten wenden. Ich kann euch am Hofe
Nicht entbehren, und wenn ihr die Weisheit mit Tugend verbindet,
So wird niemand über euch gehn, und ſchärfer und klüger
Rath und Wege bezeichnen. Ich werde künftig die Klagen
Ueber euch weiter nicht hören. Und ihr ſollt immer an meiner
Stelle reden und handeln als Kanzler des Reiches. Es ſey euch
Alſo mein Siegel befohlen und was ihr thuet und ſchreibet

Bleibe gethan und geſchrieben. — So hat nun Reineke billig
Sich zu großen Gunſten geſchwungen, und alles befolgt man
Was er räth und beſchließt, zu Frommen oder zu Schaden.

Reineke dankte dem König und ſprach: mein edler Gebieter,
Zu viel Ehre thut ihr mir an, ich will es gedenken
Wie ich hoffe Verſtand zu behalten. Ihr ſollt es erfahren.

Wie es dem Wolfe indeſſen erging, vernehmen wir kürzlich.
Ueberwunden lag er im Kreiſe und übel behandelt;
Weib und Freunde gingen zu ihm, und Hinze, der Kater,
Braun, der Bär, und Kind und Geſind' und ſeine Verwandten,
Klagend legten ſie ihn auf eine Bahre (man hatte
Wohl mit Heu ſie gepolſtert ihn warm zu halten) und trugen
Aus dem Kreis ihn heraus. Man unterſuchte die Wunden,
Zählete ſechs und zwanzig; es kamen viele Chirurgen,
Die ſogleich ihn verbanden und heilende Tropfen ihm reichten;

Wilhelm Kaulbach sc. Rudolf Kahn gest.

Digitized by Google

Digitized by Google

Alle Glieder waren ihm lahm. Sie rieben ihm gleichfalls
Kraut ins Ohr, er nieſ'te gewaltig von vornen und hinten.
Und ſie ſprachen zuſammen, wir wollen ihn ſalben und baden;
Tröſteten ſolchergeſtalt des Wolfes traurige Sippſchaft.
Legten ihn ſorglich zu Bette, da ſchlief er, aber nicht lange,
Wachte verworren und kümmerte ſich; die Schande, die Schmerzen
Setzten ihm zu, er jammerte laut und ſchien zu verzweifeln.
Sorglich wartete Gieremund ſein, mit traurigem Muthe,
Dachte den großen Verluſt. Mit mannichfaltigen Schmerzen
Stand ſie, bedauerte ſich und ihre Kinder und Freunde,
Sah den leidenden Mann: er konnt' es niemals verwinden,
Raſ'te vor Schmerz, der Schmerz war groß und traurig die Folgen.

Reineken aber behagte das wohl, er ſchwätzte vergnüglich
Seinen Freunden was vor und hörte ſich preiſen und loben.
Hohen Muthes ſchied er von dannen. Der gnädige König
Sandte Geleite mit ihm, und ſagte freundlich zum Abſchied:
Kommt bald wieder! Da kniete der Fuchs am Throne zur Erden,

Sprach: Ich dank' euch von Herzen und meiner gnädigen Frauen,
Eurem Rathe, den Herren zuſammt. Es ſpare, mein König,
Gott zu vielen Ehren euch auf, und was ihr begehret
Thu' ich gern; ich lieb' euch gewiß und bin es euch ſchuldig.
Jetzo, wenn ihr's vergönnt, gedenk' ich nach Hauſe zu reiſen,
Meine Frau und Kinder zu ſehn; ſie warten und trauern.

Reiſet nur hin, verſetzte der König, und fürchtet nichts weiter.
Alſo machte ſich Reineke fort vor allen begünſtigt.
Manche ſeines Gelichters verſtehen dieſelbigen Künſte;
Rothe Bärte tragen nicht alle, doch ſind ſie geborgen.

Reineke zog mit ſeinem Geſchlecht, mit vierzig Verwandten,
Stolz von Hofe, ſie waren geehrt und freuten ſich deſſen.
Als ein Herr trat Reineke vor, es folgten die andern.
Frohen Muthes erzeigt' er ſich da, es war ihm der Wedel
Breit geworden, er hatte die Gunſt des Königs gefunden,

Digitized by Google

Wilhelm Kaulbach gez

Digitized by Google

Digitized by Google

War nun wieder im Rath und dachte wie er es nutze.
Wen ich liebe dem frommt's und meine Freunde genießen's,
Alſo dacht' er; die Weisheit iſt mehr als Gold zu verehren.

So begab ſich Reineke fort, begleitet von allen
Seinen Freunden, den Weg nach Malepartus, der Veſte.
Allen zeigt' er ſich dankbar, die ſich ihm günſtig erwieſen,
Die in bedenklicher Zeit an ſeiner Seite geſtanden.
Seine Dienſte bot er dagegen; ſie ſchieden und gingen
Zu den Seinigen jeder, und er in ſeiner Behauſung
Fand ſein Weib Frau Ermelyn wohl; ſie grüßt' ihn mit Freuden,
Fragte nach ſeinem Verdruß und wie er wieder entkommen,
Reineke ſagte: Gelang es mir doch! Ich habe mich wieder
In die Gunſt des Königs gehoben, ich werde wie vormals
Wieder im Rathe mich finden, und unſerm ganzen Geſchlechte
Wird es zur Ehre gedeih'n. Er hat mich zum Kanzler des Reiches
Laut vor allen ernannt und mir das Siegel befohlen:
Alles was Reineke thut und ſchreibt; es bleibet für immer
Wohlgethan und geſchrieben; das mag ſich jeglicher merken!

Unterwieſen hab' ich den Wolf in wenig Minuten,
Und er klagt mir nicht mehr. Geblendet iſt er, verwundet,
Und beſchimpft ſein ganzes Geſchlecht; ich hab' ihn gezeichnet!
Wenig nützt er künftig der Welt. Wir kämpften zuſammen,
Und ich hab' ihn untergebracht. Er wird mir auch ſchwerlich
Wieder geſund. Was liegt mir daran? Ich bleibe ſein Vormann,
Aller ſeiner Geſellen die mit ihm halten und ſtehen.

Reinekens Frau vergnügte ſich ſehr; ſo wuchs auch den beiden
Kleinen Knaben der Muth bei ihres Vaters Erhöhung.
Unter einander ſprachen ſie froh: Vergnügliche Tage
Leben wir nun, von allen verehrt, und denken indeſſen
Unſre Burg zu befeſt'gen und heiter und ſorglos zu leben.

Hochgeehrt iſt Reineke nun! Zur Weisheit bekehre
Bald ſich jeder, und meide das Böſe, verehre die Tugend!
Dieſes iſt der Sinn des Geſangs, in welchem der Dichter
Fabel und Wahrheit gemiſcht, damit ihr das Böſe vom Guten
Sondern möget und ſchätzen die Weisheit, damit auch die Käufer

Digitized by Google

Dieſes Buchs vom Laufe der Welt ſich täglich belehren.
Denn ſo iſt es beſchaffen, ſo wird es bleiben, und alſo
Endigt ſich unſer Gedicht von Reinekens Weſen und Thaten.
Uns verhelfe der Herr zur ewigen Herrlichkeit! Amen.

Digitized by Google

Digitized by Google

Digitized by Google

Register der Stahlstiche für den Buchbinder.

Digitized by Google

Digitized by Google

Digitized by Google

Digitized by Google

Österreichische Nationalbibliothek
+Z161545605

Digitized by Google